No. 6521. Shanghai Monday September 4, 1922 THE EASTERN TIMES Published every morning: including Sundays

時報

中華民國十一年
九月四日 星期一
舊曆壬戌年七月十三日
今天四張售大洋三分
第六千五百念一號
中華郵政特准掛號立券按照總包特別優益寄送之報紙
本館開設上海福州路山東路轉角 電報掛號二五一四 電話總部中央一二〇一 編輯部中央二〇四
外埠寄報連郵費 〇中國境內 逐日寄全年十二元半年六元 〇日本境內 逐日寄全年十二元半年六元 〇歐美各國 全年二十四元半年十二元（郵費先惠郵票九五）
廣告刊例 特等 頭等 二等長行 三等短行

本館啓事

今日圖畫週刊因製版不及印刷延誤改於明日隨報附送恐勞垂詢特先奉聞 時報館啟

歐司愛哈同 羅迦陵 聲謝

愚夫婦賤辰承 各界諸公寵錫篇章紱飾踰量復蒙勞 玉下祝私衷感激匪可言宣謹此聲謝伏乞公鑒 甲4279

歐司愛哈同 羅迦陵 道歉

賤辰 諸公蒞園或有事前未經接洽弗及備柬致臨時招待不周諸多簡慢屬當冗忙必蒙曲恕謹此道歉並乞鑒原 甲4280

永安公司新到各種自來墨水筆

式樣精美 價格低廉 乙4856

美國哲學博士 大學醫學博士 陸錦文醫生啟事

鄙人回國以來辦理華安合羣保壽公司醫務事宜時離滬地於諸親友患病者殊多未便責勸備至現與該公司訂約留駐滬上自九月一號起特設診所於英大馬路泥城橋東首利濟大藥房內門診上午十點至十二點出診五點以後電話診所中央六二四九住宅北三三九號 星期日停診 甲3236

蘇州西園戒幢寺救刧水陸大會廣告

浩刧臨時南北同罹痛苦瘡痍滿目士商均不安甯今幸統一垂成從此海內和平士民樂業復思日前遭刧冤魂受苦胡底陣亡將士超脫何時於是爰集同人仰仗佛力組織無遮大會普利十方法界水陸道場四十九晝夜功德冥陽兩利謹擇於七月初一日開壇八月二十一日圓滿專為超度國內陣亡志士被難幽魂解脫陰區升騰樂土非特死者超昇生者亦叨佛佑并懇 十方諸大善士樂助經資錫箔香燭齋供等項請親交敝寺備署冰銜兼掣收劵為証并無寺僧在外募化以免濛混假冒伏望於水陸期內屈 駕光臨登壇拈香同沾福果 僧廣慧率徒通潤孫果禪果銘叩募 乙3740

上海愛國大學校招生 及特別生均有餘額可以插班

本校各科業已開學現因擴充學額所有小學科中學科文科體育科 詳章函索即寄 上海南市路天保里愛國ヶ學校代理校長吳和士啟 甲4283

南京女子專科師範招生

本校國文英文及中學師範各級新生與插班生尚有餘額有志者望於九月十號前來校應試道遠者亦可通函報考 校址南京城內大倉園 校長陸自衡 甲4282

上海民立中學校考取新生鑒

本校原定於陽歷九月七日開學今以來學過衆添建校舍十餘楹深恐届時不及竣工不得已延遲數日改定於陽歷九月十八日開學特此佈告 校長蘇穎傑白 甲4270

寰球中國學生會第二日校通告

本校定於九月四號（星期一）正式上課凡已繳費之諸生請準期來校其已報名而未繳各費者於上課日前迅來補繳為要（附白）本校國民部一二四年級高小一二三年級均尚有餘額開學在即有志向學者希速來報名 甲4277

市北公學附屬小學女學校招生

本校創辦七載學生達五百餘人自下學期起中學部遷往永興路新校舍小學及女學仍設原處並改定學制擴充學額小學分前期小學後期小學女學仍分高小國民兩科各級班次一律設備茲定陽歷九月七日開學開學前五日考驗所生志學者須先期報名並繳證金一元洋章來校索取或函索附郵一分即寄校址在北車站（附告）寄宿生已備額不再收錄 校長唐伯耆啟 甲3217

上海市北公學甲乙種商科初級中學招生

甲商一二年級乙商一年級初級中學一二年級均有餘額可補有志者可于九月十號以前來校報名應考隨到隨試報名手續備載詳章函索附郵三分即寄遠道學生可請當地勸學所備函保送校址在北車站後面華界寶山路西首永興路

上海專科師範學校續招新生

本校高等師範科圖畫手工部及普通師範科均有餘額有志來學者望於九月十號前來校應試唯遠道需學者考期展長至二十號截止額滿不再招函索校章請附郵票三分即寄（校址）小西門黃家闕路 校長吳夢非白 甲4271

原版歐美西書大廉價 祇有十二天！

對折 起至二折 倒二 折止

▲廉價各書陳列在上海棋盤街發行所二層樓上
▲最近加入歐美各種小說雜誌多至數百餘種
▲廉價日期自八月十五日起准於九月十五日截止 決不展期

商務印書館

婦女雜誌 八卷九號

本號的編制法與前稍有不同係以一個問題為中心對這問題為系統的研究本號討論的問題共有三個

㊀家庭中的性育 有—— 性教育與家庭關係的重要 周建人撰 瑙格爾夫人我子之性教育 辛味譯 瓦爾氏兒童性教育之三時期 文宙譯 性教育之歷史及其研究者 頡凱撰 性愛的價值 周建人撰(?)

㊁戀愛與結婚 有—— 賀川豐彥 戀愛之力 YD譯 本間久雄 戀愛的移動性 YD譯 托爾斯泰 戀愛觀結婚觀 燕生譯 ㊂曼兒爾百年紀念 有—— 曼兒爾的教訓 建人撰 善種學先驅曼兒爾 建人譯

遺傳說的歷史 克士撰 此外尚有 愛羅先珂 未來的女子 晉白譯 愛羅先珂童話 小雞的悲劇 魯迅譯 科學小說 投射車 伯鳴譯

每册定價二角 商務印書館

師範學校需用的書 新出

哲學綱要	美學綱要	藝術學綱要	教育心理學綱要
黃懺華編	日本黒田鵬信著 俞寄凡譯	俞寄凡譯	舒新城編
一册二角半	一册二角半	一册四角	一册四角

上列書四種論述哲學美學藝術學教育心理學內容繁簡得中條理清晰於世界最新學說亦採錄無遺尤為師範學校及有志研究各學者必備之書

▲各書均用語體文

【附告】 西洋教育史綱要 在排印中

商務印書館

南洋甲種商業學校本科預科暨銀行專修科招男女生

本校本期大加擴充分向廣州香港杭州南京滬州漢口各埠招生本埠定于九月六號在本校舉行入學試驗外埠不便來申者准通函試驗法取錄後再來申覆試本校以商業與英文有密切之關係注全力于英文本期教員有英美國人三位留美碩士三位中外大學畢業十餘位又鑒於國內銀行之日漸林立與國內銀行人材之缺乏故添設銀行專修科一級限一年畢業凡有中學文憑者免考已聘定美國哥倫比亞大學商科大學教授之鍾偉成先生為銀行科科長並備膳宿每學期膳宿費約四十元、女生另設座位另有幽潔寬敞之宿舍現報名者頗衆宿舍容額不多報名須從速）校址英租界卡德路山海關路口第二號大洋房不拘程度詳章函索即寄 校長鄭富灼博士 吳醒濂 同啟 甲3302

滬海商業專門學校招男女生

校址閘北寶通路七八三號 創辦人留美專門畢業 唐立達博士 李仰輝學士 般志恒學士 余灼廷學士 本校各創辦人均屬留美專門學業得有學位添聘歐美學業碩有名位者並美洲名大學商業及銀行科畢業教員十餘位 招大學一二年商業本預科女子班次 程度自童蒙中學及大學均可 周杰三同啟 甲3104

宿舍寬敞 開學 陽歷九月二日開學 附郵二分

上海美術專門學校招生

學科西洋畫科國文英文常識繪畫初級師範科本分校兩處中學高小國民半日班銀行商業英國算三專科以及美術專科各級等均有餘額惟美術專門函授學校已歷十年成效素著凡屬有志繪畫者均可隨時報名入學函索詳章（附郵票三分）校長劉海粟啓

坤範女子中學各科招生

本屆招考西洋畫科一級選科一級甲級插級生二十名高等師範科一級初級師範科一級均男女兼收投考西洋畫科及高等師範科者須曾在中等學校畢業投考初級師範科者須曾在高等小學卒業投考西洋畫選科者須曾受中學教育三年及有相當程度者報名期九月五日截止試驗期九月五日至七日試驗所上海西門白雲觀本校第一院詳章函索即寄 甲4272

中華體育專門學校招收新生 插班生

本分校兩處中學高小國民半日班銀行商業英國算三專科以及美術專科各級等均有餘額惟美術專門 ……

詳章函索即寄 校址蘇州三元坊 校長柳成烈啓

海門中學校招生

本校校董會業於八月八日成立茲定九月五日至七日招考新生八日開學九日補考插班生同試驗（自本學期起新舊各生到校應納各費須一律繳清）校址江蘇海門縣署東首 甲3657

武昌商業專門學校招生展期

本校招考新生原定八月念二日開始試驗茲因校舍修理尚未完工特改至九月四日舉行在試期以前凡有志投考者仍可照章報名此佈

新出 五彩觀音送子圖

精印嚴北畫譚 每張大洋二角 綾裱外加實洋四角

尚有

五彩印真金西方三聖像	三角
丁南羽畫觀音像	三角
五彩仇十洲絹本觀音像	八元
五彩大士渡海像	二角
五彩觀音三聖身像	二角

北京 上海 天津 有正書局

中央信託公司

信託部	儲蓄部	銀行部	保險部
經收房租	活期儲蓄	貼現放款	水火保險
代理財產	定期儲蓄	各處匯兌	保證保險
信託存款		定期存款	
保管物劵		活期存款	
執行遺囑		通知存款	
代購證劵		抵押放款	
		兌換貨幣	
		代理收解	

營業時間 上午九時至下午四時
電報掛號 央字一一三五
資本總額 國幣壹千貳百萬圓
營業地址 上海四川路五十三號
電話號碼 中央三九九四零零
休業日期 星期日節假日國慶日
另有詳章敬備取閱如蒙賜顧無任歡迎
董事長田時霖 總經理嚴成德 協理袁近初

上海日夜銀行特開臨時股東討論會

本行因有數事亟待各股東到會討論特定陰歷七月十九日下午四點鐘在大世界壽石山房開會務請各股東隨帶股款收條（憑此收條贈免門票）准時惠臨共商進行至盼

金城銀行告白

本行股本收足五百萬元公積六十萬元專營商業銀行一切業務天津北京上海漢口兼營儲蓄總行設在天津並在北京上海漢口設有分行及蚌埠南京下關哈爾濱設有辦事處國內外通商各埠訂有特約代理機關電報掛號均為（七〇〇七）上海分行設在南京路營業室電話中央一三五八經理室三八〇〇南市辦事處設在小東門營儲蓄事務

敬告全國學生

金風颯至 暑氣潛消 光陰迅速 轉瞬又秋季開學矣 諸君欲置備習字範本乎 請惠臨敝局選擇 必能如願以償 因敝局所出大楷小楷行書草書範本 計有六十餘種之多 均係選擇精本印行 臨之有事半功倍之效 倘承采用 不勝歡迎

▲另印有詳細目錄函索即寄

有正書局啟

總發行所上海望平街時報館

開學

教育部審定

新教育教科書

特色

㈠國民學校國語讀本，是先教注音字母的；國語課本，是教語體文而不外教注音字母的．（課本概不注音教案無論生熟字完全注音以便教員)㈡國民學校修身算術等，完全用國語．㈢高等小學讀本：第一年語二文一，第二年課文各年，第三年語一文二．其除各科第一年用語體，二三年用文體，既與國民學校聯絡，與中學校銜接，且便社會應用．㈣內容完善，程度適合．面字體之大小，圖畫之繁簡，尤合兒童身心發達之順序．

編校人

黎錦熙　沈恩孚　王璞　黎錦暉
李廷翰　張相　陸衣言　戴克敦
陸費逵　沈彬……等

●國民學校用

修身 八冊 每冊六分
國語讀本 八冊 每冊一角
國語課本 八冊 每冊一角
國音課本 一冊 八分
算術 八冊 每冊八分

●高等小學用

修身　文　術　史　理　科　英語
三冊至六冊　每冊八分至三角

以上各書七折實售

教育部審定

新式教科書

特色

新式教科書，是文特教科書全須最後出版的，特色有三：㈠國民學校國文話科書，每冊附有白話數課．教育部批請：一將來改用圖語可爲先導一實現在過渡時代最適用之書．㈡書經審編校，數年方成．內容精美，與倉卒出版者有天淵之別．㈢字體圖畫，無一苟且；各科完備，教授書尤詳；極合教學之用．

編校人

范源廉　李步青　沈恩孚　吳景濂
劉寶慈　吳研衡　沈彬　沈頤
陸費逵　戴克敦……等

●國民學校用

修身 八冊 每冊六分
國文 八冊 每冊一角
新式注音國音表 一冊 一角
算術 八冊 每冊八分

●高等小學用

修身　國文　算術　歷史　地理　理科　農業　商業　英文

以上各書七折實售

(壬136)

中華書局發行

中華書局◈原版西書

各學校開學了！應用原版西書，本局都有備，好在總店西書部，售價從廉．請諸君惠臨選購．印有目錄，函索即寄．

(甲87)

中等教科用

女子教科書

女子算術教科書上　五角
女子算術教科書中　四角五分
女子算術教科書下　四角五分
女子代數教科書　四角
女子幾何教科書　四角五分
女子物理教科書　五角
女子化學教科書　四角五分
女子生理教科書　四角五分

上海棋盤街　羣益書社

學生習字之好模範

習字範本

■大楷■

王右軍　歐陽詢　王敬客　褚河南　虞世南　顏眞卿　柳公權　蘇東坡　蔡君謨　趙松雪　董香光　翁方綱　成親王　王夢樓　劉石菴　李文田　張廉卿　翁叔平　陸潤庠　孫季直　大楷習字範本　各一冊
鄭孝胥楷書習字範本　一冊

■小楷■

鍾紹京小楷習字範本　一冊
王右軍小楷習字範本　一冊

■行書■

王右軍　歐陽詢　顏眞卿　蘇東坡　黃山谷　米南宮　蔡君謨　趙松雪　董香光　惲南田　翁方綱　成親王　王夢樓　劉石菴　翁叔平　行書習字範本　各一冊
王退谷　翁方綱　成親王　小楷習字範本　各一冊

■此外尚有■

寸楷習字範本　小楷習字範本　眞行習字範本　眞草習字範本

有正書局發行　上海四馬路望平街口　印有目錄承索即寄

弟女蕭嫻隸書

十齡蕭嫻女士之于書天縱也其篆雄蒼似吳昌碩大令其分茂逸似沈尚書其正書似老夫其天才奇逸前無衛管未之見也今避亂來滬好事者當以知其書爲快收件處四馬路望平街有正書局康更甡潤筆如下（聯）四尺四元　六尺六元　八尺八元（屏）四尺八元　六尺十二元　八尺十六元（橫直幅）四尺二元　六尺三元　八尺四元（中堂）四尺四元　六尺六元　八尺八元（市招匾額）每尺一元（扇）一元（壽屏碑誌）另議（石章）每字五角　磨墨費加一

甲1131

廬江詩雋

陳鶴棠輯皆有清一代之詩內有江龍門大令吳彥復主政詩爲世稀有今用宋字排印每部實價小洋三角不折不扣

寄售處上海有正書局

有正書局新出

五彩精印 **費曉樓仕女絹屏**

此爲曉樓經心得意之筆○(一)淡月闌干圖○(二)春寒燈影圖○(三)菱湖濃棠圖○(四)淡如菊圖○用五彩珂羅版○精印潔白絹上○古色古香○優美之至○長凡四尺○極合廳堂陳設之用○裱者外加實洋二元○購去即可張掛○尤爲便利○

每堂四幅大洋八元

五彩上等宣紙精印　費曉樓麻姑獻壽圖　一幅　二元
五彩費曉樓仕女精品　一冊　三元八角
五彩王小某紅樓夢畫屏　八幅　六元四角
五彩王小某小青詩意仕女畫屏　四幅　二元
五彩顧西眉仕女畫屏　四幅　二元四角
五彩顧見龍人物仕女畫屏　四幅　四元
費曉樓臨耕烟十萬圖　一冊　六角

上海　北京　天津　有正書局啓

安徽正券

八個頭獎　正頭獎三萬圓

五個二獎　八個四獎　頭二獎有末一二三四字

五個三獎　八個八獎　正四八獎有末二三四字

全張三圓　分條三角　信用卓著　上海開獎

空前絕後的

新章

川邊副券 六個頭獎

之大特色

全張二元

分條二角

正頭獎一二萬元　一張洋五獎一萬元　頭獎二三四末一　額外獎再有四字額外　五六大獎亦有末二三四字

定本月十八日在上海開獎

乙4140

慈善券

新章正券　頭獎伍萬元

貳頭叁獎

均有末三字末一字末二字末四字

後天開獎

乙569

利濟副券大獎揭報

頭獎　第三萬二千七百九十七號　本埠善中承銷
三獎　第七千零六十五號　本埠善中承銷
四獎　第三萬六千八百四十號　本埠善利全承銷
五獎　第一萬四千六百二十四號　福州福祥承銷
二獎　第五千一百三十九號　本埠廣源承銷
四獎　第一萬七千九百八十三號　杭州善記承銷
五獎　第一萬三千五百二十七號　本埠大善元承銷

（上列號碼仍以本局對號單爲準）

新出

冷金箋印　廳堂掛品

康南海福壽大中堂

每幅定價大洋八角　裱綾外加實洋八角

尚有各種大中堂

翁同和書八言　一元
翁叔平楷書大壽字　八角
錢南園楷書　一元二角
康南海行書　一元二角
任伯年畫壽星　二元四角
費曉樓麻姑獻壽　二元
黃山壽書天官　二元

有正書局

有正書局發行

名人詩稿墨迹

林和靖手書詩稿墨蹟　一冊　四角
楊孟載手錄詩稿眉庵集墨蹟　一冊　八角
汪退谷書御製說經詩墨蹟　一冊　六角
傅青主書詩稿墨蹟　一冊　四角五分
文徵明書懷歸詩墨蹟　一冊　二角
祝枝山書艷詞墨蹟　一冊　三角
祝枝山書詩稿墨蹟　一冊　四角
祝枝山書杜詩墨蹟　一冊　三角
吳穀人手書有正味齋續集墨蹟　一冊　四角
金冬心自書詩稿墨蹟　一冊　三角
鄭板橋書道情詞墨蹟　一冊　三角
黃石齋先生手書逸詩　一冊　五角

印有目錄函索即寄

楊留垞書例

楊留垞居士以己丑通籍出典大郡辛亥後避地滬上閉戶著書其雲樵詩話及手書盛祭酒詩集久已風行書法源出初唐渾靜雋逸有儒者氣象近因索書者多爲定潤例如右

朱彊邨　沈寐叟　鄭蘇戡　王病山　余壽平　潘季儒　狄楚青　同啓

（中堂）四尺以內三元　五尺四元　六尺六元　七尺八元　七尺以外十元　（聯）四尺以內三元　五尺四元　六尺五元　七尺八元　撰句加倍　（屏條）五尺三元　六尺四元　七尺五元　楷書加倍　（橫幅）半幅同屏條・全幅同中堂　（屏幅）四尺以內二元　小楷六元　（冊頁）每頁三元　金箋均加半　綾絹不書　壽屏碑誌另議　（團扇摺扇）每柄二元　不合例不書　墨費加一成　筆資先惠　交上海派克路

甲3206

中國名畫第二十三集出版

本集爲中國美術之唯一出版物其精貴久荷社會稱譽近來風行歐美不脛而走而德國尤爲崇拜學校以本集爲圖畫教本其價值可知矣茲將新出第念三集細目詳誌於下

▲唐王維雪溪圖……（淸內府藏）
▲宋人山水石岩直軸……（陶齋藏）
▲宋趙子固畫山水橫軸……（陶齋藏）
▲元倪元鎭山水……（淸內府藏）
▲元陸天游丹台春曉圖……（淸內府藏）
▲明方正學書札……（平等閣藏）
▲明唐六如畫文昌像……（陶齋藏）
▲明唐六如畫仕女……（羅覺原藏）
▲淸賀親王畫曲樹穿雲圖……（羅覺原藏）
▲淸謝彬生畫邨園圖……（羅覺原藏）
▲淸黎二樵仿宋人秘陰聽水圖……（羅覺原藏）
▲淸錢秀才畫鍾馗嫁妹圖……（陶齋藏）
▲淸朱昂之山水
▲淸石濤山水
▲淸王石谷仿惠崇筆意

▼中國名畫集▲ 已出念三種　每集一元五角
▼名畫外集▲ 已出九十種　每種自五角至三元六角
▼神珍名畫集▲ 已出六種　每種六角
▼中堂▲ 已出六十四種　每種自八角至三元二角
▼畫屏▲ 已出十二種　每種自四元至八元八角

上海　北京　天津

有正書局同啓

九造真血

血者生命之本能養之實業也附有維持生活使四肢百骸得
藉行新陳代謝之機能若血液虧耗或血液衰則衛之力弱循環遲滯而疾病
必因之發生其原因半由於滋養失調或因戕伐而罹神經衰弱漸次失循環
之順序赤血球過少無殺菌抵抗之能力遂引起種種疾病療治之法首在補
血使局部行鮮明之血液以灌輸全體凡腦筋骨節血絡毛孔得血液之滋養
而弱者以強強者益健矣補血藥之最純正而獲效速者首推九造真正血能
直接生無數紅血輪故凡血枯血虧血熱血瘀等症無不可以治療
曾被蒙各報自非用燥烈之品祇圖速效者可比且配合原方詳載瓶上以示
大公又與秘不告人者不同名曰真正血洵不虛也

價目　大瓶一元五角　小瓶八角

上海三馬路中法藥房總發行

時論

◎似是而非之結果（景寒）

凡事之結果。必不出於二途。曰然。曰否。即有出入。亦不過於此然否之間。或稍通融而已。今也不然。一事轟轟以起。初若必能成功者。至其結果。而非成功。然不成功。則必失敗。而又非失敗。所謂成功失敗。皆似是而非也。協約國對於經濟之會議。亦既數次矣。試問其結果爲成功乎。爲失敗乎。如謂成功。則一無果效。如謂失敗。則常有可再商量之餘地。此頗耐人尋味者也。中國之事。更一一如是。政局若日在變化。國事若日在商酌。要人若日有解悟。國民若日事奔走。而其究竟。則又無一非與此相反。此更使人莫可剖解也。此僅能名之爲似是而非之結果而已。

命令

九月二日大總統令　各省區前因籌欵振災。暨辦理慈善事業。呈請發行獎券。原係一時權宜之計。嗣經內務部擬定限制辦法。已辦者屆期停辦。未辦者一律不得開辦。呈經令准通行遵照在案。現在此項獎券發行不下數十種。標目紛繁。市塲充塞。假名公益。實等歛財。蠹國病民。流弊滋甚。亟應分別撤銷禁止。着由內務農商兩部查明各省區現行各項獎券振券。無論已否屆期。自奉令之日。一概停止發行。嗣後永不得假借名目。呈請開禁。如有陽奉陰違。即由司法部依法辦理。以挽頹風而袪秕政。此令

又令　特派蔡成勳督理江西軍務善後事宜。此令

又令　特派薩鎮冰前赴福建安徽。李開侁前赴陝西湖北。孫道仁前赴甘肅新疆。程道元前赴熱河綏遠。會同各該軍民長官查勘烟禁。此令

又令　特派孫丹林會辦揚子江水道討論委員會會長。此令

又令　王承斌加陸軍上將銜。此令

又令　派江天鐸兼揚子江水道討論委員會副會長。此令

又令　應龍翔授爲陸軍中將。此令

又令　署交通總長高恩洪呈本部署參事蕭俊生呈請辭職。蕭俊生准免署職。此令

又令　任命段泰初署交通部參事。此令

又令　署農商總長盧信呈署江西實業廳廳長楊會康請予免職。楊會康准免署職。此令

又令　任命盧律候署江西實業廳廳長。此令

又令　署農商總長盧信呈直隸實業廳廳長嚴智怡懇請辭職。嚴智怡准免本職。此令

又令　任命于振宗爲直隸實業廳廳長。此令

又令　張彪給予一等大綬嘉禾章。此令

又令　李鼎新給予一等文虎章。此令

電報

●國會爭端之調停辦法

▲護法議員到院之限制……遞補議員將優予位置

國會民六民八爭端。各方要人提出調停辦法。凡到粵護法議員。與不抵觸民六會期之日。得到院開會。結束孫中山辭職事件。開會期內。政府照給歲旅費。侯孫辭職事件結束。所有遞補議員。由政府設法位置。保障其薪俸。至民六除名議員。對遞補者應表好感。謝其代爲列席。現雙方正在磋商接洽中。（本館二日北京電）

黎黃陂極力託人疏通。民八議員。並允優予位置。（本館二日北京電）

王正廷因王家襄吳景濂兩議長之請。一日下午在東方飯店。宴請護法議員六十餘人。藉以調和。（本館二日北京電）

吳佩孚在保請曹錕通電反對聯省制。曹允疏通國會打消此主張。暫不發電。（本館二日北京電）

●內閣問題與財政

▲二日閣議之特別議案……顧維鈞接洽二百五十萬墊欵……曹吳保顧長財……八校代表之質問……五百萬借欵之進行……獎券販券一律禁止

二日閣議。特別議案。(一)財政問題。照原定計畫。討論繼續進行墊欵辦法。(二)財政部設法籌教育經費。(三)派大員赴各省查烟禁。(四)高恩洪提請明令禁各省扣車輛。截路欵。(五)財政部請禁截留鹽欵。勸派公債。（本館二日北京電）

王寵惠二日到國務院。張英華均列席閣議。任林大閭農部參事。李徵農部司長。楊思蘭山道尹。路電郵航收入盈餘。歸國庫。各海關監督。由交通部兼轄。（本館二日北京電）

前赴北戴河避暑之各公使。已先後返京。聞外長顧維鈞因商顏閣任內所定之每月二百五十萬墊欵。定下星期三。在外交大樓開招待會。接洽一切。（本館二日北京電）

保定洛陽保顧維鈞長財政。電由某要人轉。（本館二日北京電）

王寵惠顧維鈞顏惠慶。僅允在外交上。幫財政忙。（本館二日北京電）

政府爲財政所困。處處須藉重外交系張羅接濟。故閣揆一席。非該系不辦。（本館二日北京電）

吳佩孚已允不反對盧信張耀曾至內閣改組時。張盧自辭。（本館二日北京電）

聞張英華回京。携帶吳佩孚指陳事件甚多。(一)王寵惠組閣。(一)無論如何爲難。須維高恩洪。(一)迅請顧維鈞設法借欵。接濟直軍餉。(一)國會自身問題。政府不必干預。(一)請黎黃陂速以統一方針進行。不可受政客鼓吹。再有贊成聯省之表示。如黎一一允辦。則可以有條件的讓湯薌銘到任。極力擁戴黃陂。黎現容納。府洛暫時可免衝突。（本館二日北京電）

八校代表今日再謁黎黃陂質問前次三項要求。(一)何以不罷高恩洪。(二)黎前面允飭交部以後按月撥發。至今無着。(三)籌淸積欠。（本館二日北京電）

現進行小借欵五百萬元。約華銀行三百萬。中外合辦銀行二百萬。以各省協欵還本付息。曹錕吳佩孚贊成。囑張英華接洽。（本館二日北京電）

庚子賠欵。比國已允展緩。政府議向華比銀行抵押現欵。充國會經費。（本館二日北京電）

二日命令。各省所有獎券振券。着內農兩部。即日起。一律禁止。（本館二日北京電）

農長盧信。令債券局停止發行甲乙種副券。（本館二日北京電）

財政部定四日發給各機關及國會一月經費。軍警月餉。（本館一日北京電）

外交部擬訂改良淞滬港口組設港務局章程。經閣議議決照辦。（本館二日北京電）

●奉直兩軍之備戰

▲張福來軍分駐馬廠……蕭吳磋商榆關協防……張作霖借復仇……黎黃陂切實聲明

張福來軍隊分駐馬廠一帶。預備榆關有事便於開拔。（本館二日北京電）

蕭耀南派羅寅伯赴洛陽。商榆關協防問題。（本館二日漢口電）

奉張備兵甚急。聞將踐六個月內復仇前言。（本館二日北京電）

張作霖借于冲漢至綏中巡視防線。並派工程隊至喜峰口。從事軍事工作。（本館二日天津電）

京保會商。張作霖授鎭威上將。東三省巡閱。以張錫鑾繼任。李長泰副之。（本館二日北京電）

黎黃陂向吳佩孚切實聲明。與奉張絕無具體聯絡。（本館二日北京電）

奉天電。張作霖令東三省電政監督。速設彰武錦西兩縣電報房。以利軍機。（本館二日北京電）

京保津一帶。近日密佈便衣密探。偵察嚴防關外間諜。（本館二日北京電）

●鄂贛聯防之磋商

▲議定三條件

蔡成勳一日派秘書長沈承寬來漢與蕭耀南磋商鄂贛聯防。議定三條件。鄂派寇英傑爲總司令。劉佐龍副之。贛派吳金彪爲總司令。蕭安國副之。專任聯防事務。（本館二日漢口電）

●謝遠涵來滬與贛省長

▲吳佩孚保鄭焯長贛

謝遠涵由湘來漢。三日晚赴滬。（本館三日漢口電）

鄂財廳鄭焯。贛籍。與吳佩孚有舊。將保繼任贛省長。聞係出蔡成勳所要求。（本館三日北京電）

●天津日租界交換計畫

▲日人之進行……各界之監視

津日租界與舊德界交換說。日人進行甚力。聞其計畫。擬以日界三分一。與舊德界交換。或以日界全境。與舊德俄兩界交換。各團體正在嚴重監視。（本館二日天津電）

●京聞彙誌

二日命令。特派蔡成勳督辦江西軍務善後事宜。（本館二日北京電）

蔡成勳電陳籌辦贛省善後計畫及籌欵辦法。（本館二日北京電）

烟酒署長。李欽黎澍王之杰項驤逐鹿者多。尚未決定。（本館二日北京電）

王中玉請准發行山東興業債券二百萬元。業經政府核准備案。（本館二日北京電）

三日江蘇同鄉會反對發行蘇公債七百萬。定五日續會。（本館三日北京電）

馮玉祥受吳佩孚胡景翼靳雲鶚挾制。督軍權力僅能及於開歸兩府。馮頗快快。（本館二日北京電）

綏遠都統急電請發軍餉。（本館二日北京電）

瑞典博物院院長。捐助中瑞科學會經費。十萬佛郎。政府擬給予勳章。（本館二日北京電）

全國水利局。通行各省區興修水利。（本館二日北京電）

農商部派僉事郭可說。充駐英商務委員。（本館二日北京電）

皖政務廳長阮忠植調淮泗道尹。政務廳一席。許世英有保桐城徐殿華繼任說。（本館二日北京電）

清室內廷。預防霍亂傳染。（本館二日北京電）

●直省會風潮未已

▲邊守靖當選議長之反響

李廷玉奉曹命赴贛調停贛局。因李爲反對直議會中堅。調虎離山。意在緩和直人衝突。（本館三日北京電）

邊守靖直省會議長產出。京津直人憤極。羣起反對。將有極大風潮。王承斌頗爲難。（本館三日北京電）

●長春會議之參與

▲日代表抵奉後之談話

三日外交部派鄭延禧赴長春。參與日俄會議。（本館三日北京電）

長春日赤會議日本代表松平氏等四名。三日晨七時十分抵奉。九時四十分啓程赴長春。據該氏云。此次會議。與日本駐屯軍之撤退無關係。日俄會議之重開。乃大連會議決裂時已早期待之。因日本撤兵而與好感於赤塔方面。確係事實。深信在大連會議無進步之各種懸案。或能意外見其解決。至會議之內容。雖無多語之自由。然大體之順序。在先定基本協約。隨後乃及武器問題漁業問題航行權問題等細目。惟非俟雙方委員會見後。暫避明言此等問題之運命。廟街（尼港）問題。日本方面將不另爲何種提案。如赤塔有提案。則至應答之爲止。最後勞農政府承認問題。則日本對之之態度。擬絕對不觸該問題云云。（東方三日奉天電）

●武昌大學演講誌盛

▲梁啓超與黃炎培演講之盛況

梁啓超黃炎培二日由湘歸漢。午後仍在武昌大學演講。梁講題爲互協與互助。黃題爲教育與職業。聽者數千。盛極一時。聞三日尚須繼續開會。（本館二日漢口電）

●揚州地方公會之成立

揚州地方公會。三日成立。選舉幹事。（本館三日揚州電）

●川省航業之厄運

▲福和福源兩輪之被擊

福和輪船第一次開行時。曾在途中大遭槍擊。今據報稱。第二次開出。途次殊形安靜。未遭鎗擊。福源輪船由重慶載鹽預備開至下游。爲舟子四百人攻擊。槍面木工。大受損傷。該船今不能駛離重慶。（路透三日宜昌電）

●中國種植罌粟問題

▲鴉片委員會建議請中國透徹調查境內種植罌粟情形

國際聯盟行政會已通過鴉片委員會之建議。請中國政府透徹調查中國境內種植罌粟情形。行政會又贊成由衛生與鴉片兩委員會組織副委員會。從事研究。以期確知合法醫業與科學所需之鴉片實數。（路透二日內瓦電）

●駐華英使將調任

▲與駐阿眞廷英使對調

外交部已准駐華公使艾思敦爵士與駐阿眞廷公使梅克萊氏對調。因阿眞廷氣候溫和。易使艾思敦爵士體氣復健也。（路透二日倫敦電）

●美滬海線交通已復

通至上海之海電線近爲大風吹斷。現交通已復。商電無阻。（交大滬校三日紐約電）

●近東問題與希士戰爭

▲開會不必俟土希停戰……撤兵問題之困難……希軍之退却

近東問題將由美法意駐君士坦丁之專使及希臘君士坦丁與安戈拉之代表。在威匿斯開會。透澈討論之。此會由法國發起。英國已贊成其建議。故不久將開議。開會不必俟希土停戰。希臘退出小亞細亞之問題。將公開。但若會議氣象良好。則英國將不反對撤兵之討論。英國致法牒文。力陳切實保障小亞細亞非突厥族少數人民之必要。衆料土人常有暴行撤兵問題必甚困難。（路透二日倫敦電）

今日希臘公報承認希軍已退棄艾斯基夏爾鎮。（路透三日雅典電）

半官消息承認土軍前進約百哩之說。惟謂土軍因交通不便。不能再進。並否認土軍占據艾斯基夏爾之說。（路透二日雅典電）

據安戈拉傳出之土軍參謀部報告。土軍仍沿全戰線各點前進。（交大滬校三日倫敦電）

小亞細亞戰事消息。仍甚簡略。就目前所得戰訊察之。基瑪爾軍隊之攻勢。似已銷耗許多兵力。而未達到其抄擊希軍主隊進窺白魯薩之目的。但希軍已被迫退至加拉希薩與士麥那間之烏夏克陣線矣。土軍在開攻之初。兵力較強。希軍在阿斐恩與加拉希薩之陣線。有兵三萬人。而土軍則有四萬人。且指揮得宜。軍械充足。尤以砲隊與汽車隊爲甚。其死傷聞頗衆。基瑪爾能否編成第三軍在海峽方面進攻。目前尚屬疑問。據君士坦丁消息。基瑪爾固有此意也。雅典電稱。希軍全體奉命集於烏夏克陣線。該處山地險要。可掩護通至士麥那之鐵路。預料土軍或未能攻破之。希臘陸軍與內務兩部大臣。已返雅典。向閣報告戰局險惡情形。聞希軍退走時。並未遇軍大之壓力。其死傷較土軍爲少。（路透二日倫敦電）

●法國對賠償問題之態度

▲不能承認德國欠法債欵之減少

賠償委員會雖通過將來可准德國減少外債之議案。但法總理普恩賚爾致某訪員。據稱法政府不能承認德國欠法債欵之減少。須俟各債欵連協約國債務在內有全部之消結。法政府始能依允德國減少外債。（路透二日巴黎電）

●續誌比德之新交涉
▲比哨兵被殺案近訊
哇日加寨爾館爲比哨兵與下士案。今日逮捕代理市長。警察長。及某咖啡館主父子。協約國委員會已禁止人民于天黑後無執照行于市中。（路透二日比京電）

●德幣對英美荷之滙市
八月三十一日滙市。對英六五〇一六〇三〇〇馬克。對美一五四八●六馬克。對荷六〇四二四●三五馬克。九月一日價格。對英七八四〇馬克。對美一七四二馬克。對荷六八四一四●三五馬克。二日市價。對英五九六七●五〇馬克。對美一三四八●三〇馬克。對荷五一九三五馬克。（交大滬校三日柏林電）

●德國抗議法兵駐德
▲實與凡爾塞和約條文抵觸
德政府因法國駐兵各境。已向國際聯盟會提出抗議。謂法兵之駐於佔領境內各部。實與凡爾塞和約規定境內治安由當地警察維持之條文相牴觸。（交大滬校三日內瓦電）

●奧國流通紙幣之增多
上週流通之紙幣。共增多二三四。〇〇〇。〇〇〇。〇〇〇。克郎。（路透二日維也納電）

●美國路礦工潮之近訊
▲鐵路工團運動工體罷工
▲煤礦礦潮解決有望
禁止干涉鐵路行車事務之令。已引起勞動界諸領袖之反動。發言抗辯者頗多。工黨領袖剛泊士已召集勞動總會之幹事員定九月九日開會討論此事。鐵路工團各分會已發出二千餘通告。請總會發表同情於鐵路工之全體罷工。但總會職員以爲全體罷工須由各業工團開全國大會核奪。（路透二日紐約電）
白煤礦主。已允在一九二三年八月以前繼續依照罷工之工價。發給工資。煤料煤礦工潮。因此定可切實解決。蓋礦工前已有願接受此種辦法之表示也。（路透二日美國費城電）

●國際聯盟會之英國女代表
▲以顧問資格與會保護婦女利益
英國派赴國際聯盟會之代表團中。有女代表一人。乃威爾斯知事柯木自丹倫特氏之夫人。渠以顧問資格與會。以保護婦女利益。（路透二日倫敦電）
英國印度加拿大澳利亞代表今日起程前往參與國際聯盟議會會。（路透二日紐約電）

●英國取銷美領承認狀續聞
▲美國須俟調查後再令該領署開門辦公
美政府尚未悉紐開塞爾領事之不正當行爲。今須俟適當調查後。再須處領事署開門辦公。白宮曾有願美人格外注重美國航務之言。此足徵當局有贊成而不反對開塞爾領事行動之傾嚮。國務院官員對於英政府取銷領事承認狀。殊爲駭異。因曾請英外交部展緩實行此舉。以待調查也。（路透二日華盛頓電）

●美國沒收英帆船
▲以犯有私運酒品入境之嫌
美國消息美官場已沒收英人帆船數艘。以其犯有私酒運品入境之嫌也。（交大滬校三日倫敦電）

●坎拿大礦山爆裂之慘劇
▲死十五人
坎拿大第四礦山爆裂。死十五。內有日人七。華人五。傷十六人。（交大滬校三日白倫電）

●烏克蘭人民聚衆起事
▲阻止勞農當道占取麓田收成
烏克蘭人民聚起事。其志願在阻止勞農當道占取麓田收成。（路透二日華沙電）

北京特約通信

●枯棋一局　（彬彬）
▲王博士　▲張尚書
王博士以學者顯官。而竟逐於托病。且至以醫院爲臨時國務院。遂致善薩派唐某作「不求到院。先求出院」之請。前者之院國務院也。後者之院醫院也。兩「院」撲朔迷離。幾致不分彼此。王博士念善薩之殷勤。與各督催之敦促。毅然**允諾出院**。既已出院。則**到院**自是**順水推舟**（惟博士對黎尚有兩種表示。一不願**正式組閣**。二須**財政有人負責**。）蓋正閣又須提出國會。不但唐閣前文難於收束。即自身下文亦可以唐爲鑒。至財政則爲今日百結所繫。不論軍閥誅求。即眼前幾輩窮官僚。日日包圍已令博士無以應付也。王博士一儒弱書生耳。而竟有霖雨蒼生之氣槪。此博士所不及料。亦人人所不及料。然一加思索。即不難深知其故。蓋今日之內閣。財通內三長。均直接北京以外之政局中心。於勢更不容有一有頭角之揆首。故王之受戴。正乃以「**無能爲**」得之。復因財難之故使如張英華者。亦竟成爲奇貨。王以「**你不長部我不到院**」要之。而張且再三拿喬。鄒又不肯拚讓署捨去。閻黎王之意均以張氏食言取巧爲不然。以其背援有力。不敢斥罷。但以担保高五到任爲批准收回代部成命之交換。實則高五果到。又安有所謂代部乎。
王氏在院（醫院）期內。國院能工。教職閙交通部。愈閙愈不成局面。惟外顧法張。興致如常。顧實有**不能再回英任**之苦衷。（夫人關係）。出使時爲外部參事。今同做總長。自是一樂。法張曩以事與段忤。未幾下野。今還踞鳳池。軍閥雖加以斥逐。張意不爲少動。不惟部務認眞。且常於國院各門上鎖時。●獨到花廳小坐。與茶役靜對。可見其興之不淺。張此次出任原因有三。㈠**爲生計**。總統府顧問薪月四百元扣國庫八折。又減成七扣。七八相乘。僅五成六。而且經年不發矣。常賴其岳家（蘇人）資助。再不出山。無以維持。㈡**爲黨略**。陝長李根源之主張雖失敗。究爲該系預政局之一支隊也。㈢**爲功名**。此則與黨系無關。而爲其鄉人所敦迫。因清三百年中滇人無一做到尚書者。今司法總長。即刑部尚書的分位。於鄉有光也。其設想爲尤奇矣。

要聞

●漸有轉機之閣訊
▲王寵惠一說已出院……一說尚有待……財政問題最難應付……●張英華回京後之索債者
二日京訊云。王寵惠迫於環境之敦勸。辭意已經活動。昨早顧維鈞。張紹曾。張耀曾。張英華。均至協和醫院。勸王出院照常視事。王謂本人並非固執。且出院不出院。係病的關係。不成問題。惟對於一羣債主。實在無法應付。願謂出去以後。可以大家設法。王聞此語。●膽氣爲之一壯。故有謂王於昨日晚間已經出院者。
據英通信社報告。昨日下午四時。●王寵惠已實行出院。即進府謁見黃陂。依現在各方情形觀察之。唐閣一經解決。難免即將王提出正式組閣。至赴保洛之張英華氏。前日業已回京。此次係專商財政問題。與閣事無關。惟力請曹吳電催高凌霨到任。關於財政辦法。聞磋議尚無具體結果。故張氏回京後。昨已第三次上呈力辭代部云。但昨晚詢之王宅。則尚不承認出院之說。又聞醫生謂王尚須將養兩三日。方可出院。然此不過時日問題耳。於王代閣字樣。不發生搖動也。
教育界之反對高恩洪。風潮愈演愈烈。王氏之欲趕緊出院。即爲調停此事之故。並籌發學校欠薪兩個月。則八校可以如期開學。而高恩洪之位置。自無問題云。並聞王氏擬專就教育總長。故出院後。即致函湯爾和次長。請其日到部帮忙云。
張英華回京之後。昨日向之索債者。已有兩起。一即國務院四局。曾推代表謁張。向張要錢担保發薪之諾。張派許秘書接見。結果頗爲圓滿。一爲軍警兩界欠餉問題。薛之珩聶憲藩赴傳心殿謁張。要求張近日籌得之款。悉數發給軍警餉項云。

●外人所述榆關之形勢
▲鵲兵遣將則有之……然不如傳言之甚
二日京訊云。日來京中各報。盛傳榆關方面。奉直兩方。風雲惡劣。倘若戰禍重開。即在目前者。然夫考其實。兩方佈兵備防。則或有之。若戰事立即實現。究爲杞人憂天之談也。外傳榆關附近雙方駐兵有十一萬有餘。又天津某外報亦登雙方駐兵有六萬之多。然據某外國軍事家調查。駐兵之數。至多有四師人。又使館界某君新接到北戴河消息。直隸方自天津至灤縣。兵數有兩萬人。奉方自錦州至綏中。亦僅有兩萬餘。統計直奉軍至多不過四萬五千人而已。而直奉戰後。以理論之。勝負方面。經此番大戰。皆損傷元氣甚大。經濟上。軍備上。目下均不足以言戰。即或重以兵戎相見。尚需時日。某外國軍事家言。直奉若有戰爭。至速尚須明年。蓋不無見地也。
前傳張作霖。通告北戴河避暑外人。移出北戴河。記者因現下北戴河避暑者外交界甚多。故親探之使館方面。皆言並未接到此項消息。足證前說之不確也。然相傳關外之情形。張作霖氏。整頓軍備士不遺餘力。除擴充兵工廠。聘外國教練官。招募軍官學生。陶汰無用兵外。最近又從外國購來大砲滿山砲多尊云。
前者報載。黑龍江吳俊陞。有宣布獨立之說。使其說果確。張氏在軍事上未始不大受一種牽制。果吳俊陞獨立。則彼必知照駐該省領事團。然至今使館界終未得是項之報告。
同時吳佩孚氏在洛陽方面。亦極力整頓軍實。竭力練兵外。又擴張鞏縣兵工廠。鞏縣又到著許多機器。前外報宣傳。上海兵工廠有移往河南與鞏縣兵工歸併之說。今鞏縣忽來此大批造軍火機器。某外人則以爲上海兵工廠。並未屬於吳氏。其來源亦殊可疑云。
又據路局消息。奉天保安總司令張作霖。帶同策士於灤沖。於二十七日夜半二時灘綏中。二十八日在奉軍防線巡視。至二十八日晚六時。仍乘專車回奉。又據直軍方面消息。張作霖近日以來。忽派馬隊一百餘名。工程隊三百餘人。在長城一帶喜峯口地方。不知有何作用每晚十時始來。至一時方去。直軍方面視該處爲無足輕重之地點。頗不注意云。
又自張作霖扣留京奉路車輛。該路輸運。深感不便。外人迭次抗議。經政府與張氏交涉。允爲逐漸交還。並已移交一部分。茲以京奉直接通車之後。所有車輛。不敷全路支配。故又與張氏交涉。而中英公司以該路營業。與公司債權有密切之關係。故特由該公司梅爾藕氏赴奉與張氏接洽交還車輛云。

●中央財政之窘迫
▲張英華在保洛商量之頭緒……協款之美談……五百萬元借款之奔走……奇窘中三十五萬鎊之希望……到期兌換券之勉強兌現
▲大借款墊款運動之復活……所謂四萬萬大借款者……新銀團之苛酷草約……政府向各派人徵求同意之結果……繼續提議之所聞
張英華赴保洛商量籌款之成績。昨探之某方面。謂張英華保洛之行。於財政問題上。原有一篇大文章。求曹吳之同意。而其結果。僅僅商量暫救目前之急。擬從北京方面。羅致五百萬元巨款一筆。分配各項要需。此五百萬借後。無論外債內債。以後永不再借一元。曹對此事。因無不可。吳以有不再借一元之說。亦已首肯。至於以後鞏固財政辦法。保洛雙方。現商妥一種計畫。辦理一種按月之各式協款。所謂協款。乃各省將應解中央之款。每月留下若干。送解若干。美其名曰協款。實則減少扣留之款額耳。此事將由曹吳提倡。先行向中央協濟。每月雖不能多。而中央欲得二百六十萬度日費。殆不難於湊。蓋以中央命令能及省區言之。每省僅攤到十餘萬耳。所聞如此。未知究竟如何。張英華未赴保之先。原曾向京滬內國銀行團接洽一筆借款。數目爲三百萬元以上之鉅額。茲聞華銀團尚未一致承認。其中有三五家。是中外合開之銀行。故不得名爲內債。且自張歸來之後。此債有改爲五百萬元之說。可知此事。張必努力進行也。
據財政界之消息。謂現在政府正處財荒之中。忽有一筆三十五萬鎊之款項。存儲於華俄道勝銀行。只要得公團之同意。即可提用。聞此款係鹽稅收支列入總會辦會計項下者。係我國與德國宣戰以後應歸德國項下之善後借款。在理宣戰以後即可停付。當時因布英公使之請求。以後在倫敦發行之借票。仍須照付。其在德國發行者。由倫敦銀行團代扣。故我國仍照原數付給。所扣之款。既在預算以外。故收入總會辦會計項下。而總會辦認爲必須提用之際。即能提用。張英華曾任稽核所方面之職務。故知其詳。此次來長鹽署。即以總會辦名義。電請倫敦銀行團照匯。惟現在華俄道勝銀行。以尚須得公使團之認可。方能照付爲言。是否即能提用。尚有問題云。
九月一日到期兌現之兌換券。至前日（三十一日）晚間。基金尚未備妥。前日張英華回京。即晚親至道勝銀行。以次長鹽務署長面子。硬借到五萬元。再由凌文淵簽字在滙豐所存德國退還賠款一萬鎊中。負責提用五萬元。共湊成十萬元。於是昨日得能勉強兌現。
一月以前。唱騰衢都之當局大借款墊款等計畫。早經揭載。●後隨政局之變遷。其議遂擱。而政府財政困難。如不得適當辦法。●終爲時局不得安寧之一種主因。亦已屢申述之。今內閣問題。因各方面之傴臥。仍不得不出於維持王閣之一途。而王之再起之前提。以顧維鈞能在外交上帮忙財政之一言爲斷。因此又牽涉到大借款墊款等等問題。事關國家存亡。不得不將此種計畫之經過宣布於國人。願當局諸公。及留心國事者。一注意及之。必出以詳細之研究。切實之考慮而後可。勿躁急爲之。
所謂大借款墊款之計畫。始發端於顏內閣時代。其簡單之說明。即中國現負到期國債總數。爲外債二萬萬。內債一萬八千萬。共合三萬八千萬。因其利息之鉅。擔保之雜。償期之促。至財政混亂。而難求整理之法。果若能化零爲整。減輕利息。則國債既整齊劃一。財政自不難辦理。遂有四萬萬大借款借債還債之計畫。以四萬萬大借款。還三萬八千萬之國債。尚有二千萬可餘。此乃請求新銀團於六個月內。分作此二千萬墊款說之由來也。
與新銀團磋商之結果。以墊款必以先有借款之成立爲前提。於是遂有借款草約之擬議。草約凡三十九條。內有至爲嚴酷之條件二。㈠以全國地租爲抵押。㈡鐵路共管。且必須經國會通過而後能有效。
於是政府方面。遂請出可以代表各方面之人員四位。由王正廷顧維鈞張國淦陸宗輿邀宴兩院議員中。各系各派重要中堅分子。交換意見。議會方面。雖均洞察政府之山窮水盡。亦知非先求財政之得有辦法不可。而對於借款之條件。以及以後財政上之根本計畫。一致主張。非嚴重審愼不可。倘六個月以後。墊款已用完。而財政無辦法如故。則又將如何。至借款條件之苛酷。無異飲鴆止渴。飲鴆水尚可以致命。飲毒水立以致斃耳。故一致表示嚴重態度。其時政府究以新銀團之條件過酷。國會方面。既無同意之把握。適逢顏閣改組。遂無形擱置。
今王揆既有非顧帮忙不可之表示。顧氏雖未有公然之認可。而暗中之進行。已開始復活。徵聞相對方面。仍以借款爲墊款之前提。無借款無從談墊款。談借款仍須以前次之三十九條爲基本。未知此案負時望之靈敏少年外交家。將何以設法減化對方之嚴酷條件。而有以慰吾民之望也。

●京聞紀要
▲法政府維持中國留學生之商榷。關於維持留法學生一節。顧維鈞接任之後。曾與法使爲數度之交涉。聞法使已允於庚子賠款內。撥付一少部分爲中法銀行股本。即以所得之利息。爲留法學生基金。惟我當局方面。對此尚未表示同意。因此停頓。日前政府接到駐法陳公使來電。探其內容。係報告據法外長稱。關有留法學生維持事。在與內閣會議之結果。允按月由庚子借款項下提出十萬佛郎。補助中國留法學生。及充華法教育會經費。如承貴政府同意。即當實行云。聞外部方面得到此電。對於法政府之此種主張。日來正在審愼之中。尚未答復云。
▲八校投考生將舉行讀書運動。北京國立八校。因欠發經費五月有餘。交通總長高恩洪。始終不負籌款責任。致八校校長四次辭職。不得已登報停止舉行入學試驗。其已經開始試驗者。亦中途停阻。而由各省來京投考八校之學生數千人。受此絕大打擊。遂致進退失據。昨聞各省來京投考各生中。有多數人見八校既因經費無着而中止試驗。因暗中向各方面聯絡。早日撥發經費。則解決之方。惟在要求政府。考八校之學生。舉行讀書運動。接洽結果。頗得大多數之同情。特擬先行組織「國立八校投考學生讀書運動」機關。約集全部來京受試學生。首向公府請願。爲大規模之請願。現在贊成先向公府請願者。已有二千餘人。連日正在組織。不日或當實現云。
▲蒙兵慘殺華人之外訊。據日人方面接韓電訊。八月念八日韓京某機關所接可靠消息。所謂新蒙古政府。現對於僑居蒙古之無一定職業之中國人。認爲不生產的。無令其生存之必要。擬一律殺戮。聞新蒙古政府已查出無職業之華人二千名。令該兵士驅逐於廣漠數百里之沙漠中不與滴水。每人每日僅給與豬肉半安士（半安士合中國重量八錢。）彼等多因飢餓瀕死。●艱於步行。該蒙兵即將彼等生埋於沙漠中。其數既達一千名。慘酷殘忍之狀。不忍目覩。聞中國政府亦已接到此項慘報。現正設法救濟。總商會亦擬組織糧食救援隊前往救護云。
▲阿政府苛待華僑之反響。俄屬阿穆爾省。苛待華僑。新設各種苛稅。華商迫不得已。曾在華僑商會開會。決定兩種辦法。㈠全體罷市。㈡要求領事。嚴重交涉。已推定代表二人回國。並推定調查員四十二人在黑河北江一帶。逐戶調查。若有不遵約束。私賣貨物與俄人者。照値加加一百倍議罰。並通知黑河各機關。實行斷絕交通。禁止貨物出口。此事經程領事福慶。再三勸慰。華商幸未實行。現程領事已向阿穆爾政府提出交涉矣。
▲王景岐出席國際聯盟會。國際聯盟會之修改盟約會。我國出席代表爲王寵惠。該會以日期迫促。日前曾電我國外部。催王寵惠到會。茲外部以王不能一時赴歐。特電覆該會。謂已另派駐比華公使王景岐。代行出席。至王景岐方面。已另有電相告矣。
▲兩院電賀萬國國會聯合會。萬國國會聯合會本月三十日在奧京舉行各節。已誌前報。茲聞國會方面以爲期已迫。不能派員蒞會。特於昨日用兩院名義去電祝賀。又外部昨亦致電駐奧公使黃榮良。囑於三十晚宴請各駐使時。便在席面致詞。幷表示歉忱云。
▲華僑請撤僑務局。海參威中華總商會。及南洋華僑等。日前紛紛來電。請將僑務局裁撤一節。曾誌各報。茲聞政府對於此事務。即直接歸農商部管理。劃一事權。且可節省經費。農商總長盧信。探即根據此種理由。編成議案。日內提出國務會議云。
▲京綏路員請願彈劾高恩洪。京綏路風潮表面雖告平靜。但路局方面對於高恩洪濫用職權。違法逮捕局員種種行爲。仍然積不能平。前日該局同人會特開會討論對付辦法。結果決定呈請國會提案彈劾。現該局同人會之代表。已於昨（一日）將請願彈劾高氏之呈文提交國會云。又聞局員代表林競等。自逃往天津後。即將京綏路同人會移設天津。始終堅持反對該合同之態度。對於高交長之以武力逮捕代表。認爲濫使職權。昨已以京綏鐵路同人會代表名義具呈政府。控訴高氏。並請依法懲辦云。
▲膠濟路警費無着。膠濟路警費。前由魯案公署以需款孔急。迭請政府籌撥。以維鐵路警務。而內務部以此項警費。係由交通部撥墊。應歸交部籌措。昨已函致國務院。辭責任。而交部方面。雖已承認撥付。特因目下財力不濟。庫空如洗。故亦函復國務院。云容籌措。再行撥付云。
▲馬福祥報告擊退陝匪。陝匪竄擾包頭。綏遠都統馬福祥。派隊前往堵勦。茲聞該匪現經綏軍擊退。正在乘勝追勦餘匪。馬氏昨先有勘電（二十八）抵京。陳報經過情形。原文如下。（銜略）日前據報陝匪乘虛襲包。當派隊往勦。業經陳報在案。茲據馬旅長及駐包頭蔣司令暨黨團長報稱。本月二十日突有陝匪數千。襲攻包頭。經蔣司令等登陴守禦激厲將士。奮力堵截。當擊斃悍匪數十名。匪始稍卻。次日黨團長等率隊入城。會同城內騎兵。分兩路出擊。該匪猛力抗拒。我軍乃分兩路夾攻。一路追至國子地方。與匪千餘激戰數小時。擊斃匪數十名。匪始潰退。我軍復追勦至公幹石地方。將匪擊散。一路追至沙哈沁地方。與匪大股激戰終日。擊斃匪二十餘。傷匪五十餘。匪勢不支。向固闕方面逃竄。現正由馬旅長率隊向固闕方面追勦等語。除飭搜勦餘匪。就日肅清。並令鄭旅率部向武川一帶追勦夾擊外。謹先電聞云云。

●吳俊陞之闢謠電
▲吳氏獨立與張氏免吳說均不實
齊齊哈爾來電云。各報館鑒。近閱各報。或載俊陞有意獨立。或語張總司令將不利於俊陞。將派某某繼俊陞之位各等語。夫三省自歷史地理上言之。息息相通。勢同唇齒。俊陞爲三省之一份子。所以本諸良心。愛護公意。三省一致。互相結合。實行聯省自治。共保地方治安。一德一心。努策群力。名曰三省。實爲一家。況張總司令與俊陞。患難半生。情逾骨肉。禍福利害。久已共之。不特張總司令確信俊陞。決無此獨立之動念。即俊陞亦確信張總司令。無不利於我之存心。際茲多事之秋。所幸三省同心。休戚一體。得以寬閒。庶政不得進行。彼奸人有意造謠。故爲挑撥。或奸商乘間。擾亂金融。言出無端。罪在不赦。除令飭警廳分派幹探。嚴密訪明此項造謠及投稿訪員。從重懲辦外。恐遠道傳聞失實。謹通電聲明。伏乞亮察。至幸。吳俊陞東。

●蔡成勛反對聯省會議電
南昌來電云。各報館均鑒。吾國十年以來。事變迭乘。統一未舉。言之慨痛。比者法統恢復。日月重光。國會爲立法機關。茲則制定憲法之權。當然屬諸國會。且國會先行制憲。已有宣言。凡我國人。均應翹足以待。迺近聞有人倡議聯省會議之說。茲事於法律上有無根據。姑勿具論。轉就將於國情是否適宜。統一有無妨礙。均爲目前急當研究之問題。吾國自有歷史以來。國體久歸統一。至分藩割據。乃係專制朝代之失策。況在今日之中國。舉國上下。戮力同心。取共同歸宿者。惟在統一。茲乃有意見不獻之於立法之國會。而議之於隔膜之聯省。不惟盈庭聚訟。統一難期。且恐貌合神離。轉多誤會。成勛怵於大局之危。竊於有責之義。事爲國本安危所繫。殊未敢輕率贊同。四海之內。不乏明達。人之愛國。誰不如我。茲事體大。究非少數之人所能主張也。務其斟酌國情。扶持正軌。共謀統一。以救危亡。成勛不才。願從其後。謹布區區。惟希照察。蔡成勛冬。

●曹吳與孫中山往來電
▲曹吳來電　孫中山先生鑒。奉誦宣言。●敬佩宏議。在辛亥。改造民國。功成身退。天下韙之。護法之役。數載勤勞。今茲貫澈主張。但正其誼。不謀其利。凡此盛德謙光。足資國人矜式。至以全國人民共有治共享之眞諦。詮釋自治。痛斥軍閥之割據分崩。砥柱橫流。共仰眞知灼見之圖。錕等感於國步艱難。民生凋敝。深望海內賢豪。捐除成見。共濟時艱。倘承不棄。時惠教言。則謀國有老成。匪獨一二人之幸也。中江企望。●端電神馳。●曹錕吳佩孚艷。
▲孫中山覆電　保定曹仲珊先生洛陽吳子玉先生均鑒。艷電奉悉。●具諗體國公誠。翩然憬悟。廻環雒誦。良用欽遲。護法數載。卒荷贊同。薄海具瞻。匪惟私幸。至冀守正不阿。一切依法解決。不爲少數政客私見偏行所蔽。法統誠立。糾紛自解。而國乃有可爲也。化兵爲工之策。自信爲今日救國不二法門。蓋舉世多詆言裁兵。不得其方。弊且立見。此策易簡。一朝決行。無虞滯礙。實施次第。當更爲借箸之籌。一得之愚。或將爲數世之利也。國人癥結。不獨成見。在乎詐僞相乘。各私其屬。陽假嘉名。陰圖偉利。鬼蜮政黨之爲。國人厭棄久矣。軍閥竊柄。尤易濫用權威。潛越非望。公等怵於民瘼國難。當與共雪斯恥。推誠共濟。何難不紓。時危事棘。豈勝企禱。專此佈覆。並鳴謝悃。孫文江。

●陳嘉祐歡迎譚延闓回湘
▲請湘中同袍一致敦促
陳嘉祐等致湘中同袍將各公團電云長沙宋師長。魯師長。賀旅長。劉旅長。王司令。衡陽謝鎭守使。寶慶吳鎭守使。沅陵蔡鎭守使。辰谿田旅長。洪江劉旅長。保靖陳統領。澧縣唐旅長。郴縣專送葉旅長。唐旅長。攸縣探送羅旅長。暨各團長。各營長。長沙省議會。總商會。教育會。農會。工會。各縣議會。各廳局長。各縣知事。各公團。各報館公鑒。頃電上海歡迎譚總司令回湘文曰。上海塘山路底三十七號。湖南總司令譚組庵先生鈞鑒。趙恒惕禍湘病國。倒行逆施。罪大惡極。忍無可忍。祐等已於梗日通電。聲罪致討。諒邀鑒及。痛借亡於時日。虐我則仇。思舊澤於當年。望若如歲。千鈞一髮。視水火祇席以相懸。萬衆同心。較大旱雲霓而更切。祐等共負伐暴吊民之責。尤抱傾葵向日之忱。佇盼來蘇。福我桑梓。全湘利賴。幸勿遲廻。不勝整列待命之至。等語。諸公皆組公舊屬。袍澤久同。再起東山。日久企懷霖雨。重興南楚。●香應共望雲霓。敢請一致贊成。合電敦促。俾人心早定。湘局維新。是所望於諸公。敢張鞍以待命。再組公未到以前。即請公推宋鶴庚師長爲代理。藉資應付。而免貽誤。事關危急。諒表同情。陳嘉祐。蔣隆棻。王鉞。俞業裕。熊士炎。陳韻。鍾忠。陶時岳。許長勝。胡達。李威廉。朱剛舜。楊光燦。張鑑。劉崇鑾。黃超白。黃鐘。朱開武。楊麗。羅鴻至。潘靡。丁伯純。唐維宿。朱壽。張翰。黃定雷。洪作樑。陳啓明。暨全體軍官佐士兵等叩敬印。

要聞一

日俄長春會議之大概

▲會議之程序……日政府之方針

八月三十日大阪朝日新聞云。九月三日開議之長春會議。日本政府。已於二十九日閣議。將對之之主義方針決定。而付諸外交調查會。將訓示我日本代表矣。本會議之順序方法。已非公式彼此諒解。決定第一先議基本協定。次議收沒軍械之處分。依此二問題解決後。乃議廟街問題。漁業問題。以及赤塔提出之極東政府承認問題。就中如基本協定。則如種所報告。在大連會議時。先由赤塔方面提出提案二十九條。我政府對之。亦提出對案十七條。交涉之結果。殆削去十二三條。所餘者略如左。

一、日赤兩國。互相確保外人生命財產之保護。

二、赤塔政府。不許行紊亂國境等宣傳。

三、開放海參崴爲自由港。

四、赤塔政府。當尊重日本軍憲與極東府所訂之協約

關於利權之條項

五、極東共和國對於外僑。當以三十六年以內爲期限。許其於經營事業上。租借不要之土地。

六、承認森林採伐權。許自由投資經營。

七、承認日俄兩國人共同經營之採掘礦山權。

八、承認黑龍江自由航行。

關於通商之條項

九、組織日本對俄貿易業者之財團。且組織販賣購買組合。

十、組織日俄協定之組合銀行。

十一、制定關稅。解金銀塊毛皮等之輸出禁令。

十二、保護通商。

右諸項目中。關於海參崴一項。在大連會議時。赤塔方面。因在事實上已承認。故要求將該條文除去之。至黑龍江與松花江之航行。因與中國有關係。主張不能獨斷。又日本方面要求之十七條內。關於不許鼓吹共產主義及漁業權問題。前者有干涉內政之意味。已由日本讓步。後者則已決定別訂協約。故亦省去之云

退欵撥充留英學費之贊成論

▲佛來塞氏載於倫敦泰晤士報之論文……謂英政府已派員考慮此問題……在華英人主張最力

滌蘭德反對英國退還賠欵獎勵華人留學之函。已見昨報。函中曾引佛來塞氏之言。按佛來塞氏爲倫敦泰晤士報駐京通信員。（現請假在倫敦）亦曾爲字林西報北京通信員。乃主張以賠欵興學之一人。茲將倫敦泰晤士報所載佛氏原文評錄如左。

近來中國人出洋留學者日衆。而留學於英國者獨少。遂引起一般之評論。近年在日本之中國學生曾有一時多至二萬人。現在雖因兩國之政治關係。留學人數大見減少。然在東京各校者。仍有數千人。而在全英國之華生。則不滿三百人。日本以外。美國亦爲華人最喜留學之國。目下在其各大學校中之中國青年。幾有二千五百人之多。法國德國者有中國學生。其數均多於留英者。即瑞士比利時留學之華生亦不少。

華人出洋留學。除日本外。恆捨歐而就美。其故因赴美路近而省費。而路近一層尤爲當選之一原因。蓋以有急要時便於歸國也。然留美華生之多。尙有一重要原因。美政府於十年前。決定以拳亂賠欵之一部分。充教育華人經費。此欵現正依此計畫撥用。半以教育在中國之中國學生。爲出洋預備。半以充在美國各校華生之學費。美國參議院頃已通過一議案。不久將成爲法律。將美國應得之賠欵。全數歸還中國。作教育經費。日本以前尙未特別致力於吸引中國學生。邇來日本報紙亦鼓吹退還賠欵以充教育費之說。聞日政府對於此問題已在考慮中。

在華英人久有一種感想。以爲英國未能與日美法等國競爭。吸收多數在易受感化時代之中國青年。赴英留學。實爲英國之損失。蓋中國青年在何國留學。受其教育。歸國之後。即有意無意提倡該國之文化與制度。北京各部院中及各省行政機關中。充滿曾受外國教育之學生。此輩皆以其在外國所學所行措置各務。在德國教育之軍官。輸入德國軍事思想。而克虜伯廠大受其利。有一公共機關。其中所用。大半皆日本留學生。內有資格極深受英國教育之醫生。屢有所提議。輒遭反對。蓋人少勢弱。雖有善策。亦格不得行也。中國對於政治問題。往往至美國考察。蓋因其用事之少年。多醉心於美國政治理想之故。即如各鐵路局對於鐵路標準及簿記等。均主採用美制。各學校中通行日本及美國課本。英國教科書則無人過問。中國今日各公共機關幾全爲曾受外國教育者之勢力範圍。其人數與全國人口比較。自覺無足重輕。然此輩恒以秘書及顧問之資格。與其上司舊式官僚及不學武人相接近。故人數雖少。而於中國政治社會及經濟上之發展。實有莫大之勢力。在此人少而重要之階級中。英國教育之青年。獨如鳳毛麟角。幸而英國教士在華設立之學校。其造就之青年居高位者。頗不乏人。否則少年中國或且全不知英國之文化與標準矣。

近來英國政府爲在華英人之迫切陳辭所感動。漸注意於此問題。外務部已派熟悉中國情形者若干人。組織一委員會。審查此事。提出條陳。以憑採擇。不幸關於此種教育之經費如何籌畫。則政府並未對委員會有所表示。同時駐華英國商會對於此事。已自行積極籌畫。集有英金二萬餘鎊。擬充依英國方法教育華人之用。經屢次討論之結果。決定將此欵贈與在華成績素著之若干英國教會中等學堂。以五年爲期。該欵專用以聘固英人教員。藉此改良教授標準。並備學額若干。英商會希望俟時局較有進步。香港大學及國內各大學學位問題提出考慮時。可再寬籌欵項。

雖然。如此由民間捐集之欵。其數決不敷在英國大學教育中國青年以與日美法競爭之用。英國對於此事果欲與日美法立於同等地位。非由政府撥定一補助金不可。駐華英商會既盡力於自動。又力勸政府辦理此事。並特別建議。請歸還英國應得之拳亂賠欵一部分以充學費。夫博取中國人民之善意。乃英政府之責任。亦爲最良之政策。而欲達此目的。其最直捷之道。於他途。本無所用其別擇。惟中國人認拳亂賠欵爲國民之污點。極欲消滅之。此則吾人應加以注意者也。

日本獨占東三省棉貨市場

▲上年度東三省進口日本棉貨值墨銀二千四百萬元……安東稅關減收進口稅之特權

美人赫奇斯氏近發表文云。凡注意於遠東大局者。莫不知日本經濟勢力侵入東三省之一慣語。然日本經濟勢力之侵入東三省。實不僅爲語言。而爲事實。吾人欲孜察滿洲之經濟情形。祇須看日本商人及實業界人經該天產富饒之區域內逐漸取得重要之地位。試觀一九二〇—二一年度棉製疋頭貨輸入東三省之統計。即可了然於日本如何於經濟上注重東三省。又彼如何逐步擴大其利益於該處。試再一細查此項貿易情形。並可知一九一三年中日所訂之特別關稅條約。即日貨從高麗邊界輸入東三省者。比由海道輸入之貨減收稅欵。於日本實大有裨益。彼在東三省之商務受此條約匡助之處甚大。

是年度疋頭貨輸入東三省之貿易。雖略見跌落。然總額仍達墨銀二千四百萬元。其跌落之故。則由存貨太多。日本紗廠出貨減少。及中國國貨產出增加。此外亦無別種貿易上之打擊。

美國貨品在東三省銷路極少。英國疋頭貨較美貨略勝。美國製造家對於東三省市場。不甚注意。並無競爭之舉。故日本尤易於獨霸。

全部二千四百萬元貿易中。一千一百五十萬元由高麗邊界之安東輸入。七百二十萬元由大連輸入。其餘經牛莊或北邊較小之稅關輸入。安東經過所以獨多者。即因日本政府於一九一三年與中國訂約。凡經安東鐵路從高麗輸入滿洲或由滿洲輸出至高麗之貨物概照平常稅率減收三分之一。此其意味即照什百抽五計算。是年度日本棉貨進口商者納稅欵至十九萬一千七百元之多。無怪其與他國商人競爭。綽有餘裕矣。

從大阪紗廠運貨經安東大連而至奉天。凡由鐵路輸送者。須歷時二十六天。若由輪船裝至大連。再經火車至奉天。則祇需十日可到。就時間而論。海道自較陸路爲便。若就費用而論。即純因安東稅關減約稅欵三分之一之故。日貨與他國貨之從歐美經海道長途而來者。處於一顯著之便利地位。而東三省之疋頭市場遂儼然爲日人所獨占矣。

順直省議會選舉議長紀

▲邊守靖當選

順直省議會雖然恢復順直名義。兩特別區議員出席。仍屬寥寥。故較前直隸省議會。無大出入也。該會甲乙兩派爭執劇烈。已見前報。選舉議長問題。極宜結束。兩方正在相持不下中。有超然派劉議員出爲仲連。担保乙派決不運舉王乘喆。如果臨時變更。即毀甌。撕選舉票。選甲派見魯仲辭意誠懇。亦就允許出席。果然王乘哲一票沒有。總算言行相符。大衆都還滿意。但乙派議員。于此亦可謂之完全失敗矣。茲將昨日（一日）選舉會情形。詳誌如下。下午二時搖鈴開會。公推劉守棻爲臨時主席。首先報告出席議員一百另六人。用抽籤法推出監察員。然後再檢查在場人數。抽出十六籤。許文泉。高士廉。高桂馨。張銘淵。阮文允。王徹。劉祖培。段文樓。彭桂馨。竇秉鈞。吳士俊。王曾等十二人。查點在場人數一百十二人。（後匯五人）散票一百十二張。檢票結果。得一百十一票。隨由主席唱票。結果。邊守靖得一百零七票。彭桂馨得一票。胡子清得一票。廢票兩張。邊禍直一票。不選邊一票。邊守靖當選爲正議長。主席隨宣布現在在場議員。已不足法定人數。隨即散會。時已四句半鐘矣。

粵省長選出之經過

▲陳炯明介紹陳席儒……省議員要求發清公旅費……陸孟飛鎗擊關文淵……省議會除陸孟飛名……陳席儒當選省長

廣州通信云。我粵本屆省會。久不理於人口。自鍾聲被舉議長。純爲陳系勢力所支配。今因選舉省長。特端要求歲費。呶呶不休。誠爲咄咄怪事。夫民選省長。當出於多數人之公意。參以勢力問題不可也。參以金錢問題尤不可也。兩月以來。粵中陷於無政府。危疑震盪。險象環生。今大局甫定。瘡痍未復。一切善後。百端待理。省會代表民意。對於省長一席。正宜從速選舉。以定人心而安危局。乃遲疑觀望。放棄職權。蓋亦以所舉者必須得軍閥同意。省會無此勢力耳。迨當局介紹陳席儒。而議員又躊躇卻顧。一則曰未孚衆望。再則曰恐招物議。於是一方考慮。一方疏通。又虛耗幾許時日。最後復以清發歲費爲交換條件。互約不出席藉相抵制。致選舉省長問題。牽入金錢問題。而萬人注目之省長。遲遲不克舉出。眞令人不可思議也。茲揭其內幕。以告閱者。當省長問題之初發生也。各社團舉魏邦平。紛紛其說。而省會置之不理。蓋以時局將定。擬仍舉陳競泉出山。及競泉表示不幹。各方推重唐少川。而省會又噤若寒蟬。不贊一詞。然憾人之議已也。乃以大會經舉陳兪任。仍應請陳出任爲辭。不再有所推舉。其計甚工。詎競泉介紹陳席儒。此爲突如其來。非各議員所及料。既知陳爲殷商。乃視爲奇貨可居。多所要挾。而議員敲竹扛之說。乃喧傳人口。嗣開各議員以積欠公旅費。共約四十餘萬。乃要求政府清發方允選舉。於是省長問題。遂因公費問題而舉動。至無形擱淺。夫陳席儒之資格。果不能勝任省長。即當一意拒絕。乃以金錢爲交換。豈不令人齒冷。查昨二十五日省會開會。解決省長問題。延至下午三時。仍未足法定人數。遂先開談話會。由鍾陸馮三議長報告二十四日往財廳領公旅費情形。經財政廳發出手令。將順德縣錢糧稅契項下。撥欵十萬元。由副議長馮葆熙提交省會抵支。並由江議員仲雅將某稅捐撥出三萬元。另馮葆熙墊一萬元。共十四萬元。暫發各議員公旅費。惟各人意見。以未有現欵提來。多持異議。並將積欠公旅費清發。決不出席。至三時三十分。遂提出大會。正式討論省長問題。多數均以不出席爲抵制。竟無結果而散。聞某議員說一千元賣一省長。殊屬不值。大約陳席儒欲由省會正式選出。當必須多破錢鈔也。

又函云。陳席儒長粵一事。經省議會三次開會討論。尙未解決。其最要關鍵。則以要求政府。請給積欠公旅費。爲選舉省長之先決問題。因此昨星期六日（二十六）午。鍾議長復召集各議員開第三次談話會。擬先討論發給議員公費問題。俟先將此案解決。再開大會選舉省長。以免來次流會。副議長陸孟飛。忽謂選舉陳席儒繼任省長。已成爲不可避免之事實。（中略）議員關文淵駁議。謂請給公旅費爲一問題。選舉省長又爲一問題。政府積欠議員公費。理應清發。省長選舉何人。議員有自由投票之權。萬不能因贊成舉陳之說。即給公費。反對舉陳之說。斬而不與。彼此大起衝突。愈鬧愈兇。陸孟飛遽向衣袋中抽出手槍。當塲向關文淵轟擊。關急離席狂遁。逃入廁中。幸未擊中。登時人聲鼎沸。議場秩序大亂。以致是日又會議不成。散會後。省議長鍾聲。副議長馮葆熙。以議員不能攜帶武器入場。載在議事規則。今陸孟飛竟敢攜帶武器。入議會逞兇。實屬蠻橫無理。有失議員資格。而各議員亦多憤陸氏之所爲。乃即夕聯赴東堤某酒樓議會籌商對待之策。決議星期日午十二時召集緊急會議。開除陸孟飛副議長名額。依法選舉議員派補云。

省議會二十七午開非常緊急會議。下午一時許。先開談話會。討論副議長陸孟飛在議會開鎗。與各議員清發公旅費。及舉省長等問題。各有主張。旋提出大會討論。出席人數六十餘人。鍾議長主席。議員張國藩臨時動議。以議事細則。携有武器者。亦禁止旁聽。而副議長陸孟飛。竟携槍入場。而至施放。殊失議長人格。依法懲戒。將該議長除名。全體起立通過。散會後。復開談話會。衆以陳競存將省長人物。介紹議員選舉。惟應舉與否。極在本會。自當審愼將事。但各員積欠公旅費。政府亦須設法清給。庶免枵腹從公。遂決定由鍾議長即日赴財廳請領現欵二十萬。俾清理出席議員約七十人之公旅費。並決定陳席儒唐紹儀二人。擇一選舉。故今日（二十八）選舉省長。即無欵給發。亦實行今日舉出。決無再延。惟省長之究屬何人。與有無現欵並論。閱者亦可尋味得之也。

二十八日下午一時開會。議員出席者八十一人。鍾議長主席。秘書長宣讀文電畢。黃毅動議。謂陳炯明來文既決意不担任省長一席。本會未便强留。似應准予辭職。另舉賢能以維粵局。羅廣庸曾國宗贊成。雷澤普謂。省長一席。須舉有政治經驗之人担任。方有裨於大局。本席似主張陳炯明担任。吳燮梅謂。競公辭職苦衷。應要原諒。强留殊屬無謂。主席將黃議員說付表決。起立者六十一人。遂通過。江仲雅動議謂。省長爲一省行政長官。關係異常重要。本會既准陳炯明辭職。應即推舉賢能担任。查有陳席儒堪以勝任。本席主張即推舉陳席儒。爲廣東臨時省長。黃毅潘治殷曾國宗葉衍基贊成。蔡廷傑主張唐少川。邢毅芄贊成。余同仁謂。請主席將江議員說付表決。主席將江議員推舉。陳席儒爲廣東臨時省長說付表決。四十八人起立通過。吳燮梅謂。既推定陳席儒爲省長。應即日派人將請任書送去。請其尅日就職。衆無異議。黃毅動議謂。本屆臨時會將屆期滿。尙有要案多未議決。本席主張再繼續開臨時會。羅廣庸贊成。衆無異議。時已足法定時間。主席即搖鈴散會。

鄂長問題最近形勢

▲政府要湯薌銘接任……洛陽令蕭耀南堅持

漢口通信云。鄂督蕭耀南自兼省長。今已一月有餘。湯薌銘閒居漢口。大有不上不下之勢。推政府方面。以黎氏不願在鄂捋台。尙力爲湯氏幫忙。據聞國務院二十六日曾密電蕭氏。請其迅讓湯氏接任。略謂此次湯省長到鄂。各方微有誤會。事變遂至紛歧。執事當危疑震撼之秋。爲委曲從宜之處。彌患無形。勢非得已。迭接電告。具徵藎畫。即湯省長對於執事。亦深諒此心。同爲扼掘。現在秩序並已寧謐。輿言漸免異同。自應亟謀正當解決。湯省長被命已久。盼其早日任事。曾處與湯省長應如何接洽交代之處。即請迅速妥商辦理。以奠鄂局。是爲至要。并盼電復云云。在迎湯一派。以爲蕭氏或者趁此轉圜。不爲已甚。詎蕭三十日復院電。竟謂宥電敬悉。兼攝殊非所願。久圖脫卸仔肩。對於湯省長亳無意見。惟視輿論趨向及巡使意旨。以爲取決云云。蓋已明明駁拒宥電矣。先是蕭之敢於自兼省長。人盡知其必受有洛陽武化大王的密令。頃據當地華字外報所載。洛陽原令蕭暫兼一月。以待解決。蕭見一般趨向。似不能相持到底。曾電洛陽請示。吳二十五日復電謂所云各節。本屬近理。但大錯既成。對於行政方面。儘可以省長能力去做云云。蕭之勵行民政。當是此電之力。三十日諭省署秘長成憲。會同鄂政務廳長。對於職員勤惰。認眞考核。大約爲安置私人的地步。並聞某某等知事。亦將於日內更換。殊國務院未之知也。三十日尙電復湯氏。自開自心。文曰。漢口湯省長鑒。宥號電悉。鄂事糾紛。群言龐雜。致此事久稽使命。焦念殊深。現在秩序安甯。蕭督亦多諒解。宜有正當辦法。業於宥日電蕭督。請其將如何接洽交代之處。迅速妥商辦理。以奠鄂局。統希查照。院卅。鄂長一席。蕭既有恃而不讓。湯又到底不言辭。結果殊難懸揣也。

省軍佔領重慶時之川局

▲二軍失敗之原因與退走時之形勢

八月十一日成都通信云。省軍鄧賴藍陳各部。昨九號已佔重慶。劉湘楊森部隊。完全向下游退却。似將據萬夔爲根據地。此時戰事。雖未完全結束。但劉楊失重慶重鎭。上川東各屬。均不能守。可謂失勢。聯軍各部。皆拊手謂川局已定矣。此次戰事。經一月零數日。乃將一方追退。劉楊失敗有數因。㊀最初料鄧田劉三部。於戰事發生後。當守中立。故決然集中部隊。猛攻一軍。乃三部經省方要人多方接洽。到底均實行對渝方作戰。二軍寡難敵衆。㊁一軍但部在梁山綏定六竹等處退却時。損失雖大。然二軍盡銳攻堅。傷損精銳亦不少。元氣大傷。㊂兵有奇正。乃可立於不敗之地。劉楊部隊。此次盡從綏梁正面打去。竟不在合川銅梁方面。出奇兵攻順慶。以掣動綏定後方。故但部雖退出綏渠。仍得以順慶爲根據。㊃鄧田劉三部。明白對渝方作戰時。劉楊不知變計。集中兵力。乃一面守綏梁。一面防涪陵。一面抵禦合川之田劉軍。一面抵禦東路之鄧賴藍陳各軍。以一軍兵力。分布四方八面。處處均弱力單。有此種種原因。所以東擋西架。終不能不退出重慶。由此觀察。劉楊部中。臨陣勇敢之軍官儘多。有智謀之人甚少也。此次劉楊決意退出重慶。係因一軍但部反攻。已收復梁山。可透截萬縣一帶。田劉兩部。又由合川前進。占領距合城二十餘里之沙溪廟。渝城已無可守之理。故即退出。其實前數日中。劉楊部隊。尙極力在浮圖關老關口一帶。與省軍激戰。雙方互有勝敗。外間且有傳說省軍稍退者。其時劉楊尙擬堅守重慶也。據一軍但部方面戰訊。昨五號拂曉。向劉楊梁山部隊行總攻擊。正面爲張冲旅全部。左翼爲鄭英旅全部。右翼爲何師及余順銘旅。張旅直向佛耳岩（大竹梁山間之大山。上下均二三十里。地勢極險要。）進攻。劉楊部隊據險死守。張旅猛力攻撲。激戰良久。始將要隘占據。同時鄭旅由趙家場方面進攻。何師余旅由梁墊間之天池錦屏鋪進攻。劉楊部隊。遂紛向萬縣方面潰退。但部占領梁山後。即進向墊江。八號復將墊江占領。由墊江出長壽甚近。長壽爲渝城下游舟行所必經。楊劉八號退出渝城。蓋因退赴夔萬之路將被阻截也。劉楊軍退出重慶時。省軍未緊逼。故無戰事。據省軍告捷電云飛飛急。成都總司令鈞鑒。侯輝棟鉦。已於十二月日各率一部進駐渝城。二軍鄧隊。已完全退却。自乾旅已受行營處置。暫歸行營節制。惟方舟一部。尙逗留江北。已勒令聽侯裁制。現正布署。協同追擊。詳情續陳。鄧錫侯。賴心輝。陳國棟。藍世鉦。叩。蒸印。據上電觀察。省軍入城。蓋在劉楊部隊完全退却之後。事前以曾經一番交涉也。現在劉楊部隊。除劉文輝一旅。受省軍節制。已証實外。餘部分合情形。現尙未悉。該軍退路。惟夔萬及酉秀黔彭。因川北及上川東各處。均有聯軍駐紮。不可往也。惟前數日此間傳涪陵二次楊春芳部隊占據。又云楊部已據忠州。涪陵當赴彰酉襲萬必由之路。忠州亦爲赴萬水道所必經。果如近日所傳。則劉部隊退走。必甚費力。又聞聯軍各將領。鑒於往者一方退却。不極力窮追。未久又準備反攻。其害頗大。現決乘勢追擊。必使劉楊實力完全消滅而後止。現隨劉楊追刦部隊。併力前赴萬夔。帥涪忠略有阻滯。尙可達到惟當失勢之時。部屬被人運動。攜械他去。在所不免。則到萬夔後。尙能保存若干部隊。亦難預測也。且以夔萬防下游之鄂以則易。防上游之渝城則難。劉楊現欲圖自立。亦殊不易。若欲謀恢復。更屬難事。惟若直與果欲圖川。由鄂陝兩省以實力助劉楊。則後事正難逆料耳。此次聯合各部川軍。如鄧田等。非與劉楊有甚深惡感。但以推翻一派。可騰出許多地盤。彼此可以活動。故相聯合。現各軍占領地域內之知事局長。由各軍平均委任。如此縣爲軍記委任。彼縣則讓乙軍委任。亦是有飯大家吃主義。現永寧道尹（道署在瀘縣）已屬邊防軍賴心輝之旅長張英。將來重慶鎭守使。或將屬鄧錫侯。川東道尹將屬藍世鉦或陳國棟部中人員。省長一職。理爲劉成勳兼攝。將來事勢大定。或將屬一軍軍長但懋辛。總之戰事終結。不過各軍分配地盤。平均權利。于人民方面。徒受戰事之損失而已。

哈埠之鬍匪搶刦案

▲鬍匪搶刦客商……警廳偵探爲引線

八月二十日晚刻九時。正吉林孫督軍來哈。一般官員俱往歡迎之際。傅家甸南頭道街心樂客棧。突來鬍匪五名。其二在門外看風。其三直入該棧晤執事韋姓。道欲謁見木蘭某客。因該客棧住有木蘭客商七八人。均攜巨欵來哈購貨者。前一日已經該匪喬裝商人。來棧探明也。時韋姓以其亦客商也。導之登樓。及晤面對該匪即出手鎗擬叢及客。令將錢物持出。叢始不肯。被傷三客。遂奪其鑰匙。將櫃存大洋三百五十元切去。餘客未與抵抗。被刦大洋五百元。金手鐲一付。銀項圈一架。滙票一紙。計江帖六萬一千吊。然幸未受傷。是時棧夥某。即由他門逃出。意欲報告警署。適遇商團某隊長。率團丁二十餘名。由太古街巡察而來。告以前情。即隨之俱來。先派團丁扼守險要。已與排長率兵數名。入內緝捕。然此時匪已畢事。鳴槍示威而出。且天色黑暗。餘均逃遁。最後見一人。倉皇奔出。爲彼等所捕。於腰間搜出無彈七星子彈一枝。正擬帶回訊辦。而警察第三署徐署長率兵亦至。詢其姓名。供係王德林。乃警察廳偵探。徐即謂此係本廳職員。並非匪類。即有不是。亦歸本廳辦理。要求引渡。而該隊長謂既係職員。何得便衣往來彈雨之中。且擬鎗而無彈。聞警而不協捕。顯有疑點。故始終不允。正爭持之際。鎮守使署趙副官。及警察第一署長。警廳督察長。亦率兵前來。此衆彼寡。仍求引渡。又爭持許久。本以趙副官之調停。由警署帶回。至其引渡。而徐警署長反斥商團隊長。謂評良爲匪。聲色俱厲。後乃各各散回。

追趙副官回署報告鎮守使張煥相後。張以情節可疑。即於次日令警廳解署。研審不承。徐警廳長與今又以事涉該署職員。與知事盧維時共詣鎮署。請求保釋。不許。要求審訊時旁聽亦被拒。張鎮使意在嚴辦。當發令所屬緝捕餘犯。次日經商團在南五道街石姓家中。捕獲孫殿卿一名。解署鞠訊。供認不諱。謂以督部槍傷。故在此調養。同夥尙有一人。亦猶在哈。此次行事。係警察偵探王德林引線云云。嘗提王姓對質。始猶狡展不承。繼該匪謂前道裏捨某號。亦汝引線。此次獲贓千餘元。亦僅給吾六元。並吾自備之六響手鎗一枝。以吾受傷。爲爾取去。云於傷愈時給還。爾何得再行狡展云云。王知無可逃遁。乃吐實云。

汕頭乞振電

▲兵燹地震之後。繼以風災……貨物漂沒殆盡……人口死亡數逾十萬……堤防潰決後患堪虞……集欵重修刻不可緩

汕頭來電云各報館均鑒。瀛潮汕不幸。迴年迭遭兵燹地震。商業凋殘。民有菜色。乃驚魂未定。元氣未復。昊天不吊。本年八月二日夜。復遭颶風。維時狂雨怒濤。相挾震撼。平地水深七八尺。直至翌日晨刻。風濤始定。現據調查汕埠及澄海饒平南澳潮陽潮安等縣。受災最重。惠來揭陽豐順普寧等縣次之。商店民居。田園隄岸。被毀決者十居六七。沿海商檣漁船。覆沒殆盡。海輪亦多被捲入山。貨物傢俱牲畜之被漂沒者。不可紀極。人口死亡。數逾十萬。有全鄉一二萬餘丁。僅存百數十人者。事閱數日。流尸尙塞滿港口。內地則數百里尸骸枕藉。廬墓悉爲水國沙邱。災民則風餐露宿。哭女號男。傷心慘目。洵爲亘古未有之浩刼。悠悠蒼天。曷其有極。我潮外海內河。素稱澤國。歷來水患頻仍。全恃堤防。以爲保障。今爲風濤所決。則海潮秋漲並至。存者亦無以爲生。現在災區雖經中外各善界施放急振。僅能沾潤一時。若不急謀修築被毀各堤。則被災各縣。百萬農民。來春無從耕作。哀此孑遺。勢將轉塡溝壑。飢則流而爲盜。隱患尤覺堪虞。昨經汕頭賑災善後處暨總商會電陳元首。及京當局。懇予發政施仁。並請援照直北賑災成案。就潮海關海進出口貨附加一成。原以善後需欵甚鉅。此議駐汕各國領事。亦均奔走相告。極端贊成。救災如救火。乃迄今未蒙京中核復。淚眼幾穿。鈞座胞與爲懷。當能軫念滄海災黎。敢乞就近敦促政府。迅賜議准。並撥庫帑到汕。俾得招集流亡。以工代賑。趕築堤防。藉弭災後水災。如蒙慨捐廉泉。或推廣鴻施。號召國內仁人君子。同灑楊枝甘露。拯此哀鴻。則拜賜不啻生死而肉白骨矣。臨電涕零。伏惟矜鑒。汕頭韓江治河處總協理方養秋廖鶴洲叩宥。

全國教育會聯合會籌備近聞

▲籌修會場……催派代表……請發免票

全國第八屆教育會聯合會。十月十日在濟開會。爲期已近。東省教育會正事籌備。現將會塲修整一新。又將學生會之會塲借來。作爲正式辦公地點。派定事務員數人。自昨（三十一）日起已開始辦公。並聞東省教育會預備對學制問題之議案兩件。以便屆時開會提出。此外籌備大會事務所。刻又通函各省區教育會。催早派代表蒞會。其公函如左。敬啓者。查本屆聯合會。貴會應選派代表。提出議案。前經函請查照在案。茲爲會期已迫。務希將貴會所提議案。暨所推代表迅速函知。即希鑒查爲荷。專頌公綏。全國第八屆教育會聯合會事務所啟。

再事務所前次討論會。曾決定請求當道轉咨交通部。發予各省區赴會代表鐵路免票。此項呈文。已送於省長公署。呈文亦探誌如左。呈爲各省區赴會代表。擬請給予免票。藉示優異。懇請鑒核轉咨事。竊查第八屆全國教育會聯合會。本年在濟舉行。前經呈明在案。

國以各省教育名流。華相希會。悉心研究。於國家社會俾益定多。投之事實。自當優待。茲擬援照本年中華教育改進社。暨歷年遠東華北各運動會。所有赴會人員。給予免票成例。自本年起。每年各省區教育會。所派赴會代表。一律准予免票。以示優異。是否有當。謹擬具辦法。呈請省長察核。准予轉咨交通部查核示遵。實爲公便謹呈。

浙省籌議振濟水災

浙江盧督辦。沈省長。暨杜鹽運使。潘張陳三師長。馬憲兵司令。范軍務廳長馮政務廳長。夏警務處長。高等廳陳陶兩長。馬教育廳長。陳財政廳長。其實業廳長。徐水警廳長。俞造幣廠長。陸官產處長。周印花稅處長。張錢塘道尹。杭縣惲知事。省議會沈議長。杜祝兩副議長。省教育會李副會長。杭總商會王會長。及士紳顧乃斌等一百另一人。於九月二日下午三時。假座陸軍同袍社開籌賑水災茶話會。首由沈省長報告各縣災情。並述上年水災。省垣僅募四萬餘元。本年災情尤重。希望各界廣爲募集。盧督辦謂擬辦一游藝會。售券助振。俞煒謂籌振災民。仍是治標之策。至於治本辦法。應提倡造林。及修濬河道。以涵養水源。徐某主張募集振災公債。或先設法抵押。俾得籌集鉅款散放急振。王君竭力反對。最後決定先組織機關。然再議進行辦法。遂定名爲壬戌浙江水災籌振會。公推盧督辦沈省長爲會長。並推軍界范毓靈。政界馮學書。警界夏超。學界李傑。商界王錫榮。王祖耀。紳界顧乃斌。顧養吾。蔣鬆庚。及青年會某君女界某君爲籌備委員。所有本會大綱。推舉吳蓋祝紹箕起草。定於九月五日。假省教育會開會討論。遂振鈴散會。

浙學界會議新學制

▲劃分學區案小學改組案議有結果
……新制小學科目案重行起草……
……定今日繼續研究

浙江教育廳。九月二日下午二時。假省教育會。開學制會議提案討論會。省立工業專門校長金鶴儕。甲種商業校長李維岩。甲種蠶業校長李顯邦。女子師範校長葉議。私立安定中學校長陳純。宗文中學校長鍾郁雲。第一師範附小主任羅迪先。第一中校教員壽子逸。縣立第四高小校長駱愼甫。第五高小校長蔡孟謀。暨教育廳第二科長戴應觀。科員沈光烈。張行簡。第三科長沈鈞蓉。科員富光年。省視學袁易等十五人。相繼簽到。由戴應觀代表夏教廳長。說明開會宗旨。前議初中等三段教育廳分別劃分學區案。公決以浙江劃分學區案。作爲參考。至學區應有獨立性質。不當專以行政區域（如舊有之府屬及現行之道區或自治區等）爲標準。次議新學制嚴行後現有小學應分別改組以便推行案。公決原文兩等小學。應改爲國高合設之小學。又删去初級中學一段。次議初等教育應設學科目案。僉以標題上學科目三字。似不順口。應改爲新制小學科目案。原案科目分爲㊀公民。㊁國語。㊂社會。㊃自然。㊄算術。㊅體育。㊆作業。外國語。討論結果。恐有遺漏。公推蔡駱諸君。各本其小學經驗。重行起草。定於九月四日下午二時。仍在省會教育會。續行開會研究。以期盡善云。

中東路警政之改良

▲路警增添……警餉較去年減少

中東路警察經督辦王景春規畫整頓。擴充教練。增加警額。加學俄語。創設警報。種種設施。外人咸以爲今年路警經費。當加增不少。乃昨據確實報告。去年警費。實支總數一百六十七萬五千餘元。警額共三千人。今年增添警士六百七十餘人。按照每人平均薪餉。本應增經費三十六萬餘元。然今年實支。計一百五十五萬三千餘元。反較去年減少十二萬二千元。路警薪餉。初未減少。聞王氏對其友人云。東路財政。向不經濟。爲華會指責之一。余對於路局裁冗併簡。擬由漸進行。惟其他部分。按照路章。係由路局俄員管理。由華俄董事會直轄。督辦不過係董事之一。一切改革。勢難痛快耳云云。

皖省造幣廠內容一斑

▲造幣廠搭鑄銀毫……銅元價格異常低賤……造幣廠又運銅四千担

安慶通信云。皖省年來市面之上。有一大害。即銅元是也。自造幣廠開設以來。司其事者。即任意濫鑄。現任廠長江澤春亦然。以致銅元日見充斥。質地亦日漸劣壞。價格日益低落。大小商民。無不受其影響。耗損滋多。江氏貪圖厚利。商民呼籲。置若罔聞。甚且藉口軍界慫動。反對商民籲乞停鑄之請求。江氏爲皖大老江朝宗之子。其所鑄銅元。幣質且較前尤惡劣。致鑄出之銅元。不但見擯於外省。即本省亦難多銷。於是江又另籌別計。改鑄雙十銅元。行銷北省。孰意運銷北上之時。中途屢被經過省分扣留。由上水行。被扣於漢口。由下水行。又被扣於浦口。浦口所扣。聞至千箱之多。江氏極力運動發還。其一次所用之運動費。聞已在五千元之上。江氏既受此等斷折。又因作官心熱。前次曾發一度財政廳長熱。對於督軍方面。又不得不竭力恭維。每月担任餉欵。不敢有短少延遲。無論如何。必須設法供應。以致近來虧累。至八九萬之多。安得不爲撈本之計。於是江氏雖曾宣言停鑄雙十銅元。不銷本省。現欲彌補虧累。乃暗行搭鑄單十鈔。每日計鑄銅元二百七十票。單鈔占一百二十票。近來皖省市面上。發現一種南京版。自來舊帶油黃色。極爲難看之銅元。即幣廠之新出產品也。現在市面銅元。價格已至每銀幣一元。換銅元一千八百六十文之賤。廠內直接售價。放至二千零四十。且須向人兜銷。始可獲售焉。商民受其隱累。固爲甚苦。該廠爲貪厚利。日拙心勞。亦未嘗不苦也。日前該廠長鑒於銅元之不易銷售。乃又別作計較。進而搭鑄銀毫。所用之模。並非民國三年輔幣之花紋。乃廣東雙開銀毫之模。亦殊奇特。蓋亦無非因其獲利較厚耳。究竟曾否爲財政部批准。則未可知也。據云。此項銀毫。係爲某銀行代鑄。亦不知確否。然可料其鑄出銷售之時。外則必見擯於各省。貽吾皖之差。內則仍不免行銷於本省。貽商民之累耳。數日之前。江氏因虧累過鉅。又財政部不發運銅護照。銅料已斷。僅鑄銀元。生銀亦不能常至。時作時輟。鉅利難期。一時未能彌補。是以其形焦急。鎮日徬徨。爲失魂魄。幸而仗其乃翁大力。日前又在財部代爲領得四千担美銅之護照。即此一次辦足。可供十月八日敲鑄之資料。江始轉憂爲喜。惟恐江氏之喜。即吾民之憂。不知此四千担銅。又將累吾皖商民至於何許也。

南京短簡

◎海軍總司令杜錫珪。昨已由京南下。定於初四日接事。

◎鄂督蕭耀南。派諮議朱光熊來甯。與齊督軍會商江防事務。

◎前江西鎮使李廷正。昨日來甯會晤齊督軍後。即行轉乘江輪赴贛。

◎財政部咨請韓省長。飭令所屬各機關。將應繳所得稅。即行核籌明晰。彙交財政廳報解。

◎教育部令。於本月二十日。在北京開全國新學制會議。飭即派員與會。

◎韓省長飭令財政廳。將前任東海縣段知事任內。挪移公欵三萬餘元。從速清算追交。以重公欵。

◎東台縣民狴篤生等。呈控經董侵吞倉穀。韓省長已飭令縣知事。虛實均應查究。

◎財政廳廳長委任軍署參議葛樾。爲通如稅務所長。

◎初二日颶風。至晚間轉烈。各處蘆蓬以及下關江面船隻。損失甚多。三日早晨已稍止。

◎韓省長昨日（二日）傳見八封洲保管員承恩。詳詢近日秋水大漲。與該洲收割情形。

◎韓省長定於本月二十四日。仍在法政專門學校。考試第八十期政治研究所學員。

杭州短簡

◎沈省長以本年浙東各縣風雨爲災。秋收絕望。轉瞬冬令。匪特貧民凍餒堪虞。抑且粒食維艱。昨通令各縣知事。趕辦平糶局所。以資救濟。

◎旅京諸暨同鄉壽鵬飛等。在京設立諸暨水災籌賑會。昨電告旅杭諸暨急賑會知照。

◎駐杭永康水災救濟會。電北京舊金屬水災會。請毅力籌賑。急濟災黎。

◎蘭谿縣知事電呈財廳。本屆上忙罰期。請展緩一月。

◎財政部咨沈省長。近有匪徒。將東三省小洋兌換券。挖改北京天津上海等字樣。赴各中國銀行兌取大洋。請飭屬一體訪拿懲辦。

◎政府電沈省長催派全國會議代表。

◎教育廳此次招考北高師範學生。錄取者計。張一勇等六名。北女師範錄取馬雲一名。

◎省教育會今日（三號）開第二次評議會。

◎一中校長黃人望。昨由金華原籍來杭。現已到校。

◎省署昨令各廳處道。切實監督學習人員。並須每三個月造實習日記一冊。呈署察核。以憑獎懲。

◎省長昨委方乾秉署理新昌縣知事。

◎鬮署奉化縣知事袁思古。已將孝來任內交代清楚。昨日晋省。

各縣消息

蘇州

◎南童子路建築之計劃　閶門外南童子路。前由蘇州市公益事務處。以該路與南新橋有相輔而行之勢。函請工巡捐局派員會同勘丈。着手進行。茲悉該項路線。已由工巡捐局劃定。計長度一百四十五丈。寬一丈六尺。所有界線內之空地。均照此圈用。其有房屋之處。則仍依原址。暫免折讓。俟將來該屋翻造時。再照現定丈尺讓進。以省周折。而示體恤。誠恐居戶未悉其情。特於前日致函吳縣公署。及蘇州警察廳。請予布告周知。並請警廳行知該管警署。於該路施工時。派警妥爲照料云。

◎大風吹倒建築物　三元坊省立第一師範于暑假期內。雇匠修理房屋。刻已開學。急待竣工。前日正在粉飾自修室等處牆垣之際。忽被狂風將牆吹倒。適有二十餘歲之工匠二人。在梯上工作。竟被壓倒在內。迨經扒出。一傷頭部。一傷足部。均已奄奄一息。當即就近抬赴燕家浜縣立醫院醫治。未識能保性命否。又南區境內瀫淡坊。自明代初年間建立古牆一座。係在李粮差家屋上。日前（初十）午後七時許。正在颶風大雨交作之際。該牆忽被風雨傾倒。坍在該家屋上。磚瓦被壓。損碎不少。惟幸未傷人。閻粮差已據情報告蘇州市公益事務所矣。

揚州

◎組織地方公會　揚州地方公會。係由當地士紳。與省議員等發起。其宗旨在集合公共精神。謀地方幸福。早蒙省長批准立案。現該會發起人訂於明日（三日）假之高禮堂開成立會。討論進行程序。及選舉專責人員。今日（二日）先在通俗教育館開籌備會一次。藉資預備云。

◎巡官羣起逐鹿　江都警爭。頗爲激烈。每出一缺。競謀不已。故在上省不輕易易人。現在警察第四分駐所一等巡官王瑞卿。以濫行職權。行將去辭。謀者遂起。以虹橋鍾警官。大儀沈警官爲運動最力。不知誰可奪得錦標還也。

◎令催整頓牙稅　財政廳前以江都牙行稅收減色。曾令縣署整頓。事隔月餘。未據縣署呈復整頓情形。昨令復催江知事剋日呈復。以憑核辦。

太倉

◎學務消息彙誌　省立第四中學。辦理素稱完善。本屆奉省令試行新學制。添辦高級中學三年級。現已聘定美法兩國畢業碩士鄭惠祥六爲主任教師。並定於九月十一十二兩日招考新生。屆時投考者。必甚踴躍云。本邑義務教育。前由開行政會議。議決每兩帶徵一角。本學年添設二十校。後此逐年遞加。俾達普及教育之目的。並於九月五日敦請省教育會會長袁觀瀾先生蒞太。演說義務教育之必要云。

鎮江

◎鎮郡風雨爲災　鎮江一帶。於三十一日起。發生颶風。飛沙走石損失甚巨。至二日上午十時。颶風漸息。暴雨繼降。不啻銀河倒瀉。直至傍晚。雨勢乃稍衰減。工潮陡漲數尺。水勢奔騰。濱江各洲堤岸。被水冲刷倒塌者。計有五處。聞新老兩洲圩田。成熟之稻。均遭淹沒。秋收無望。即各洲棉田。亦無可收穫。一般農民。無不憂形於色。

◎查辦知事控案　鎮屬溧陽縣楊知事。吸食鴉片。公務廢弛。經人到省控告。韓省長昨已派員到溧。詳細調查。稟復核辦。

◎打索街之火警　鎮郡城外打索街恒盛和藥材棧。於本月一日午後三時。不知因何失愼。頓時濃烟四射。冒穿屋頂。各坊救火會洋龍。聞警到塲。竭力灌救。始漸熄滅。計焚去平房五間。燒燬貨物。約值千餘金之譜。

◎任局長之經過　滬甯杭甬兩路管理局長任傳珊氏。於日昨由滬乘中班花車。道出鎮江。停車片刻。開赴南京。謁見軍省兩長。有所接洽。

松江

◎颶風爲災續誌　此間公共體育場所設之各種運動器具。如平橋等。均被颶風吹折。茶肆中有坍倒烟囱。幸未傷人。二日風勢稍衰。然陣雨如注。河水暴漲。田禾被淹。鄉間斷絕往來。設再不即放晴。恐晚稻之收成。將與早稻同受損失耳。

◎拘獲嫌疑盜犯　警探王長慶關慶等。昨在浦南拘獲李阿進。薛阿三兩犯。聞與南外費柱明家被刼案。有重大嫌疑。業將李薛兩犯。解交縣署核辦。

◎三中校長未定　省立第三中學校。自林校長函蔗務處趕辦移交手續。該校即發通告。以新校長未來。只好展緩期開學等語。茲聞前提之李某張某姚某。均有不同意之表示。故有人力主勸學所長張彬士暫代。詎張又不願。故開學之期。尚未能確定云。

嘉興

◎續誌大風雨情形　禾邑於上月三十日夜間起。發生狂風暴雨。損害田禾及一切農產物甚鉅。但風雨直至一日晚上。尚未休止。而一日之晚。更大雨永夜。至二日午刻始息。以致河水驟漲數尺。城內孝橋街。南城外東栅。北城外荷花堤。水將上岸。田內水高齊膝。稻穗浸入水內。水若不退。勢將腐爛。米價在新糶登場以後。本可跌賤。今因風雨爲災。秋收折減。難望低落。故昨市冬米每石。仍須十一圓左右。當此中元節相近。禾地商市。例有一番熱鬧。今因連日風雨。鄉農方救護禾稻之不暇。絕少入城購物。以致商市冷淡。各業減色。此外尚有一事。當三十一日風雨交加之際。有一年約四十餘歲之鄉婦一人。撲死在西城外羊腸北橋東首田內。聞因失足跌在田內。經大雨冲擊。以致溺斃。然至今日（二日）上午尚無認領者。該圩圩長。現擬報請驗云。

◎令飭延用師範生　浙江第二師範校第一次畢業。已於本年七月間舉行。現在禾地學校。將次開學。故由該校校長管望濤。呈准縣署。飭令本縣各小學校聘用畢業生。以重教育。畢業生共五十一人。計嘉興五人。崇。嘉善十七人。平湖八人。桐鄉三人。海鹽二人。德一人。富陽五人昌化一人。江蘇如臯一人。

時評

協款

中央財政之窮。至今已極。各省解欵等諸虛夢。閩餉索欵。日有所聞。政府除營謀借債墊欵外。別無他法。然借債難成。墊欵失望。債欠給費。又刻不容緩。遂如日處爐火之上。備受煎熬之苦痛矣。今曹吳有倡議協欵之說。吾知政府聞此。必欣然色喜。中央政費月需不過三百萬。各省每月攤解十餘萬。已足敷衍。苟於截留稅欵中稍分餘潤。在各省享協助之美名。在中央叨救濟之實惠。果有救國誠心。當必樂於出此。然而各省方日謀索欵截欵之不暇。又安望其協欵哉。協且不能。解更從可想矣。

上海名醫一覽表

姓名	科別	診所	時間	電話	住址	備註
江逢治	內外科	四川路三四號 大沽路江逢治醫院	下午一至三 下午三至四	中央三八四四	南成都路二百另二號	
汪寶箴（德醫）	統治各科	英大馬路先施公司西首民康里三三號半	門診上午九時至下午三時 出診下午三時至七時	中央七二八六	民康里診所內	
趙啓華（德醫）	統治各科	新世界西首安寺路福源里二十二號	門診下午二時至五時 出診上午八時至十時下午八時至十時	中央三五九九	福源里念二號	德國亨堡大學醫學博士
沈雲屏	內外各科	大馬路巡捕房間壁 惠裕里四十二號	下午二時至六時 門診餘時出診	中央六一七八	同診所	除星期日外每日上午十時至十二時在南市毛碼頭中診所應診
裘謌臣	花柳內外科	三馬路雲南路 會樂里一弄一家	下午四時至七時 門診七時後出診	中央五七〇七	愛文義路一九九五號 電話中二二五四	急症隨請隨到
席時泰	內外 皮膚花柳科	三馬路大新街 口羅威大藥房	每日上午十時至十二時	中央一四八六	北浙江路華安坊二弄	下午一時至六時在福民醫院 醫院電話北二二三四
龐京周	傳染病	大馬路泥城橋利濟藥房	下午五時至七時	中央六二四九 中央四八五四	法租界嵩山路十二號	住宅內下午二時至四時亦應診
彭法堯（德醫）	統治內外各科 花柳	閘北共和路大統路轉角二二一號	上午九時至十二時下午一時至三時門診 出診三時後		閘北共和新路二二一號本宅	
黃鴻舫	金針醫士	英界牛莊路西轉角 北雲南路九十四號	上午九時至下午三時	中央四八四八	北雲南路九十四號	急症隨請隨到
廖煥章（留日醫學士）	花柳科 肺癆科 內外科	中和醫院	院診上午九時至下午七時 出診急症隨請隨到	北二六七七	老靶子路六十七號	門診一元二角 出診本界五元 外界七元 住院五元 注射六〇六
臧伯庸	內外科	愛多亞路伯雷醫院	上午十時至五時門診 五時以後出診	中央一六二四		
楊鍾甫	花柳專科 皮膚	南京路貴州路角 民康里三三六號	上午十時至下午五時門診 餘時出診	中央五五八	新大坂橋北堍華通坊二〇六號	門診一元備有德國六〇六無痛注射及各種血清注射
丁福保	內外科	醫學書局	上午八時至十二時下午一時至二時 出診三時至五時急症隨請隨到		上海靜安寺路卅九號龍飛汽車行隔壁	門診一元出診上午十元下午五元 貧病送診 外科手術打針面議
侯光迪	內外科婦人科小兒科 花柳科皮膚病科	大馬路大慶里三首十一號	上午十時至十二時下午二時至四時爲門診餘時出診	中央一八一九	與診所同	本醫士兼任商戒烟醫院主任完址與診所同
俞鳳賓	內科 肺 花柳 愛克司光診斷	西門外方浜橋陸家花園 界大馬路勞合路轉角	上午十一時至十二時 下午二時至五時	中央四一八一 中央九九六		可在病家注射生理鹽水以救霍亂
傅壯民（德醫）	內外各科花柳	白克路成都路廣仁里	門診上午九時至十二時下午二時至四時 出診下午四時至七時	西二六二二		本醫生前在寶隆醫院臨診有年現自設壯民醫院
張近樞	內外科	（一）北四川路崇仁里（二）大馬路華英藥房	第一診所上午十至十二 第二診所下午二至四	第一診所北三四二〇 第二診所中二六八二	北四川路崇仁里	
鍾覺民（德醫）	內外科	平橋路口溫州路	門診上午八時至十二時下午一時至四時 出診下午四時至八時	中央五一六		每日上午九點半後在閘北濟生醫院應診
劉清之 叔綱	內外各科	中江醫院	上午八時至下午十時急病隨請隨到	西二七三〇	法界霞飛路寶康里首	本院新設產科及戒烟專科人工太陽燈電氣等理學的療法
姚志成	內外科	上海慈善醫院	上午十時至十二時 下午二時至五時		上海西門唐家灣德祥里念號	
余雲岫	內科	愛而近路均益里 大馬路新世界對面	上午八至十二 下午三至七	北二八七〇 中四四九〇	愛而近路均益里	
朱蓉鏡	內外婦孺 花柳各科	城內舊縣署街市中醫院 北市白克路八號	上午診察 下午診察	中央七〇五九		
董任康	統治內外科婦科花柳皮膚科	上海英界二馬路沿小菜場西首大慶里口二百二十九號	門診上午九時至下午五時 出診下午五時至八時 貧病送診不收分文	中央五七另六	同診所	於花柳戒烟一道均用德國新藥
彭菊洲	牙科專門	南京路大慶里口	下午一時至六時	中央六一四八		—
戴遠如	內外科花柳皮膚咽喉科各種新法注射	法界東新橋街南口二號	下午二時至六時			
江一南	婦嬰科	新聞路鴻慶里	上午八時半至十時	過時不候出診不應		醫金診婦科一元 一角掛號六角六枚
汪洋（醫學士）	花柳皮膚 婦科專門	中西醫院西門方浜橋 中西分醫院大馬路大慶里	上午總院 下午分院	總院中央五千八百六十二 分院中央六千一百四十八	西門方浜橋總院	
金誦盤（德醫）	統治各科	大馬路大慶里 一百十六號	門診上午十至十二下午一至六時 出診上午八至十下午五時至八時	中央二四七一		
李梅齡（德醫）		英界白克路龍飛馬車房後門對面十一號	門診下午一時至四時餘時出診	中四五一五	同上	德國醫學博士
孫緯才	內外花柳等科	法界八仙橋德行里一號	上午八時至十二時 下午二時至五時		同上	注射六〇六並有治花柳病各種血清每針一元

本表排列以定單寄到先後爲次

中華民國十一年九月四日　時報第二張　舊曆壬戌年七月十三日　星期一

商務

金融

◎滙兌　禮拜銀行封關無市

◎國外貨幣　九月三日

內國錢莊收兌各國貨幣等買賣

貨幣	買進	賣出
滙豐馬克千元	洋二元五角	洋二元九角
俄幣羅卜每萬	銀七兩五錢	銀八兩五錢
千元濟票每萬	銀二兩七錢	銀三兩五錢
五百老票每萬	銀八兩五錢	銀九兩〇錢
二百五十新票	銀九兩五錢	銀一兩〇錢
東老頭票每元	洋八角五分	洋八角六分
英洲貨幣每元	洋一元五角	洋一元二角
英倫金票每磅	洋七元九角	洋八元七角
荷蘭金鎊每個	洋六角四分	洋六角八分
法國佛郎每個	洋一角七分	洋一角〇分
新加坡票每元	洋九角四分	洋九角〇分
暹羅鈔票每元	洋一元〇三	洋一元三八

銀行大盤羅卜克三千　一百十六萬個合銀一兩　合錢百一兩

◎金市　九月三日

昨逢(星期)銀行封關英鎊無市。大條銀一二五標金十三月份開透電傳近期貨三百兩〇金。皆因長所頭盤金市開收三百兩。三錢心思軟以現貨已至三百上日一比。○二錢給貨條子出牌價仍照昨價。落五標飾金足赤各濃洗兩錢。又銀樓金門亦同。茲列市價如左

	每兩
足赤飾金	三百五五錢
沙金	三百十〇
赤金	三百〇五錢
銀樓飾金	一四元
銀樓條紋	十五元

月份	價數
十月份上午開盤	三一三·〇〇
十月份上午稍疲	三〇〇·二〇
十月份上午步漲	三〇〇·一〇
十月份上午最低	三〇〇·六〇
十月份下午最高	三〇〇·四〇
十一月份午後再降	三〇〇·五〇
十一月份午後下降	三〇〇·三〇
十一月份午後收盤	三〇〇·二〇
十月份標金補水	二〇〇·〇〇

(九月份期標金高低一覽表)

十月份標金最高	三〇〇·六〇
十月份標金最低	三〇〇·二〇

◎銀市　九月三日

大條銀電訊	三十五辦士二二五
大條銀還期	三十五辦士二二五

◎錢市　九月三日

北市銀洋銅元小洋銀折錢市(上午做開行情)

龍洋開盤	七錢二分二厘五毫
銀幣開盤	七錢二分二厘五毫
江南小洋	六錢二分三厘五毫
廣東小洋	六錢二分一厘二毫半
銀拆開盤	二錢四分
銅元開盤	二百四十四千文
兌子頭	二千七百六十文
角洋	一百五十一文
小錢點水	每角二十五文

(下午做開行情)

◎蘇州金市　九月二號

上赤	每兩四十五元五角
足赤	四十五元
足紋	一元六角五分

◎蘇州錢市　九月二號

龍洋	七錢二分二厘五
規元	六錢九分八厘五毫
洋	一千三百十三文
角子	九百六十三文
銅元	二百三十五文
英洋	六錢
毛錢	二十五千五

◎外國股票

昨逢禮拜銀行封關西商股票無市

◎食品

◎滬南米市

昨日滬南米市常錫蘇同青角帮……

◎閘北米市

昨日新閘河下各幫米計開州河下共到十五六號，申市各帮零碎去路起及東新更市比較上日白破五分餘，各價平定今將行盤開出之價如左

米名	價	米名	價
常熟白破	十三元三	浦東新更	十二元一
南通白破	十三元二	周浦新更	十一元一
鎮江白元	十二元五	泗涇早更	十一元五
浦南白破	十二元八	新涇陰白破	十一元七
無錫包私	十一元二	練塘下白	十二元二
常錫客尖	七元角	松角白	十一元五
常北包尖	七元角	江陰白破	十一元〇
高南白破	十一元二	蘆墟白	十一元七
嘉興白元	十一元一	閔行破	十一元五
北河白尖	十二元二	河常白破	十一元六
河下羊尖	十二元六	下塘白元	十一元六

以上滬南各米行市行情。上市各帮米船進口約計十八號。本日白粳價上因天陰有雨風故各方面稍緩,是以米市較前疲落。

◎油豆餅

▲本閘出子油五件豆餅四百片

近日油市各處滯銷,申市實銷南洋來去。貨少,惟子油稍有起色。另外交易少成交,市價仍照前日行情，列下。

牌號	貨種	件數	期現	價
新記	牛庄子油	一五	現貨	一九兩四錢
豐記	本廠豆餅	一四百	現貨	·四〇〇

以上係南市采蔴堂同行業市交易午前開油之市價

頭洋	三七二	六兩七錢
豐	二四五	六兩五錢
資州	二四五	六兩三錢
嘉興	二二四	六兩五錢
貴洋	二二三	六兩五錢
宏		六兩

(以上為南市各行出貨價值，字跡模糊，部分從略 [illegible])

◎雜糧　九月三號

昨日雜糧公會做開之價如左

貨名	價
大連黃豆	三兩五錢七分
明光小麥	三兩五錢五分
漢口黃豆	三兩六錢
漢口早青豆	三兩五錢
江洋芝麻	三兩九錢
西貢洋米	九元〇角
蕪湖米	十元〇角

◎糖市　九月三號

本埠糖市以火車運到漸多，市價平定，列行情如左

糖	數	價
太古四温車糖	三二車	八兩二錢
四温五車糖	三五車	八兩二錢
四温六車糖	三七車	八兩一錢
四温七車糖	三五車	七兩九錢
又又		七兩五錢

◎無錫米麥　九月三日

米名	價
機白元	十元二角
機白更	九元九角
機白大子	九元六角
新白尖	九元五角
新白羊仙	九元二角
機客尖	八元一角
高客仙	八元五角
小糯	九元一角
元糯	八元四角
大羊子	八元五角
新粳客	七元九角
舊梗秈	六元八角

◎紗布交易所登賬價格報告表

(一)本所

月期	星期一	星期二	星期三	星期四	星期五	星期六
九月期						
十月期						
十一月期						
十二月期						
一月期						
二月期						

限十六支人鐘牌棉紗 (數字模糊 [illegible])

◎上週大連油豆餅紅糧金票高低比較表

類	貨期或現貨	上週最高價	上週最低價	星期
豆油	現貨			
豆油	九月期			
豆油	十月期			
豆油	十一月期			
豆餅	現貨			
豆餅	九月期			
豆餅	十月期			
豆餅	十一月期			
紅糧				
金票				

([illegible])

◎上週采菽堂一星期油豆餅市價漲落比較表

類	期貨或現貨	上週最高價	上週最低價	成交一星期
廠油	現貨			
廠生油	現貨			
莊油	現貨			
牛莊油	現貨			
豆油	現貨			
怡和豆餅	現貨			
昌興餅	現貨			
豐記餅	現貨			
和記餅	現貨			

([illegible])

◎上海證券物品交易所比較市價表

上海證券物品交易所星期二至星期六交易所各股價最高最低市價表

種類	期限	最高市價	最低市價
公債	九月期		
年六公債	十月期		
南洋煙草公司			
中華取引所股			
滬州交易所股			
紗粉交易所股			
總取引所股			
棉花			
棉紗			
十六支棉紗			

([illegible])

交易所市況

▲證券交易所　遂星期無市

▲華商證券交易所　遂星期無市

▲上海麵粉交易所　遂星期無市

▲上海紗布交易所　遂星期無市

▲上海物品交易所　遂星期無市

▲上海棉業交易所　遂星期無市

棉絲市況

◎花衣　九月三號

通州新花衣每擔二十八兩七中；火機新花衣二十六兩；此外十月份新花衣二十七錢之價

◎本機粗布

本廠粗布因天時形勢，交易市面疲滯，如有客來可以入市，昨日各貨價格列左

([illegible])

◎本廠斜紋

本廠斜紋近因市價均少交易，列行情如左

([illegible])

◎本廠紗

昨日各牌本紗市盤如下

([illegible])

船期

▲輪船進口報告

九月三日(十二日)禮拜日進口

▲輪船出口日期

▲長江出口班

▲寧波出口班

▲通州揚州班

▲定海石浦海門班

▲汕頭粵出口班

▲寧海出口班

▲煙台天津班

▲牛莊安東班

▲秦皇島出口班

▲青島出口班

▲龍州出口班

▲威海烟津班

▲汕頭出口班

▲直放天津班

▲塘沽大連班

▲香港小呂宋班

▲各國郵船出口班

▲美國舊金山班

▲美洲溫哥武班

▲西雅圖出口班

▲英國倫敦班

▲印度孟買班

▲灣日本出口班

▲意奧出口班

▲法國郵船班

▲爪哇出口班

▲波特蘭出口班

▲德國出口班

▲各國貨船出口班

(各班船名、日期及公司名稱模糊 [illegible])

立消腋下狐臭新藥

狐臭發生兩腋之下由於腋窩微孔分泌汗液黏結所致服此藥可以斷根 每瓶大洋四角小瓶兩角半

急救痧疫十滴藥水

主治感冒暑氣霍亂吐瀉時疫惡痧肚腹絞痛手足牽吊立奏奇效

除滅蚊蠅菊花盤香

本公司用除虫菊製成盤香燃之能使蚊虫蒼蠅臭虫等遠避並除滅害虫功效甚大 味清無毒 家庭衛生要品 每盒十二盤 每盒大洋三角

◎總發行上海南京路大生公司 盆湯弄口大生公司 ◎分發行杭州清河坊後市街大生公司

任意採用電氣作家常需用品而減低高貴之生活費

電氣包器風扇等之寂靜服務所致之滿意與自由上項器具可在工部局電氣處樣子間參觀及試驗 南京路二十六號 電話中央二八三號

疳積花塔餅又名寶塔糖

可使兒强母樂

此餅味甜而甘，專治小兒疳積等症，能使食量增加，體質壯健，故有此能力，洵非過語

發行所 上海河南路南京路 居臣氏大藥房

彙司公司

男式新到

英國油絲雨衣

英國籐帽

現交一概九五扣

彙司公司

南京路江西路口

歷代名人姓氏全編

二十四册 (三元六角)

有正書局發行

永年人壽保險有限公司廣告

啓者本公司現已添設火險部承保一切火險保費克己賠款迅速如蒙惠顧無任歡迎

總理倪安謹啟

拜甯苦味補汁(又名拜甯快鷄丹)

依司登魏裴為補品中之最著名者推拜甯苦味補汁功實勝之因以參液代魏裴能助消化且增養益依司登味劣而此則可口舉凡操作過勞及運化不良者服之莫不能奏奇效此藥內含鉄質能增加紅血輪利血液之循環同時又能補助神經消化諸機能之增進且能防止身體之衰頹凡患貧血及神經腦系等患者服之俱甚靈驗此藥用開水冲調即可取服即和於他種飲品中亦可所以服法異常便利倘貴處藥房無此種補汁分售處可直接向上海廣東路四十號愛蘭漢百利公司

上海廣東路四十號愛蘭漢百利有限公司謹啟

新式浴室用件

建築工程師、營造處、及各店家注意。

本行發售上等白磁浴盆・面盆・外國便桶・鋪地鋪墻磁磚等物。樣式美觀。質料堅固。最宜於新式住宅或寫字間中裝用。如蒙看貨及訂購。不勝歡迎。電話中央七七八號。中文說明書函索即寄

上海圓明園路美商 慎昌洋行

乙 5106

Plu24

內服聖藥　六零六　外搽藥膏

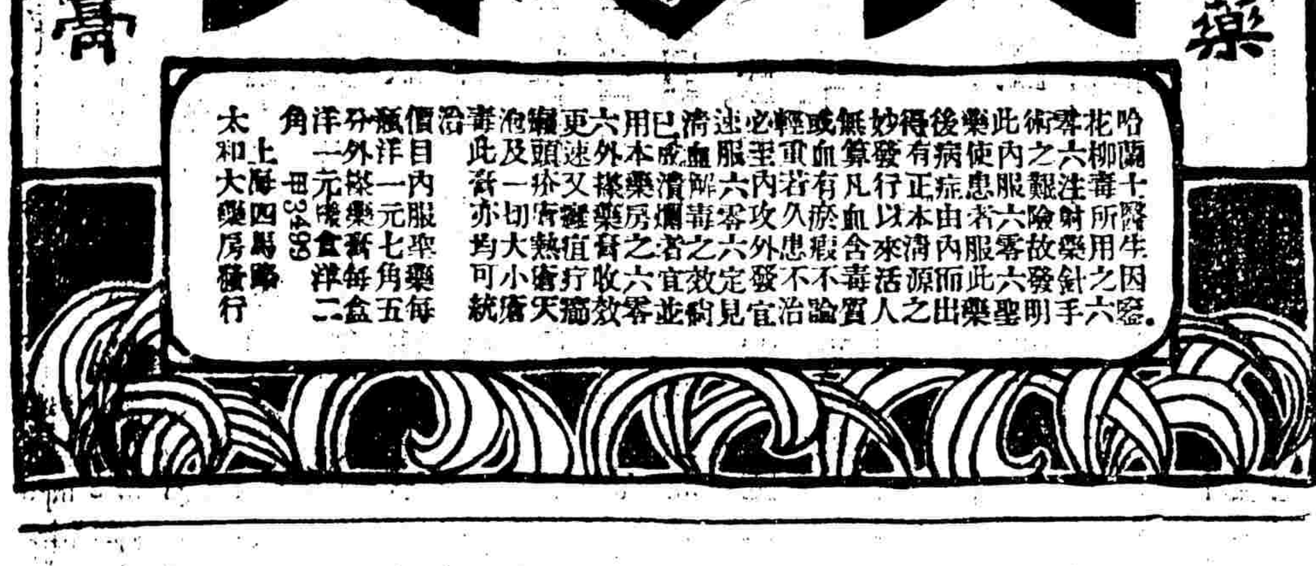

哈蘭十醫生因花柳毒注射所用之六零六太烈,此藥故發明手術注射六○六之險服內服聖藥此六○六使患者由內而清源活人之效本藥後不論有不發血必含毒病者以凡若內行六零六正症之六者外攻毒瘀滯患房久生…(說明文字) 價目內服聖藥每瓶一元七角五分 外搽藥膏每盒洋二角 上海四馬路太和大藥房發行

COLGATE'S

絲帶牌擦牙膏

牙齒爲人生快樂之基欲其健全潔白當日用絲帶牌擦牙膏以刷牙而淨口

各處出售

美商珂而哥子公司製造

上海喊厘洋行經理

蟫隱廬新書碑帖目錄出版

敝廬書籍向分新舊兩部前曾將新版各書特印專目今因此項書籍種類增加至夥爰編定新書目錄第二期後仍附碑帖目錄其中所列皆木版新印之書多佳刻精本往往爲他書肆所未備不日出版無論本埠外埠見索即奉

上海三馬路蟫隱廬書莊謹啟 甲8512

工部局佈告

爲改增供給電氣章程事 照得以下修改供給電氣章程自下載日期實行供給電氣現行章程第九條現經修改如下 凡工部局所需裝置火表以量供給之電氣者不論一具或多具概不取費 惟用戶所謂添裝者每具每季應繳租費銀五錢 新加供給電氣章程一條如下 最少電費之限度 凡用戶每季所用電費如不足銀三兩五錢之數應照銀三兩五錢計算 上列修增章程對於新用戶自即日起實行而對於舊用戶則自本年十二月一季抄錄火表度數派之日起實行特此布告 西歷一九二二年八月三十一號 第三〇四三號 甲4976

龔子英先生追悼會啓事

本校前校長龔君子英對於校務擘劃精詳勤勞卓著今忽作故悼惜殊深兆祥等擬定陰歷七月十九日上午在金業乙商學校開會追悼凡屬校中畢業生以及與君有交誼者屆時均請蒞會藉表哀忱 金業公會董事施兆祥等同啟 乙3745

愛散刻斯

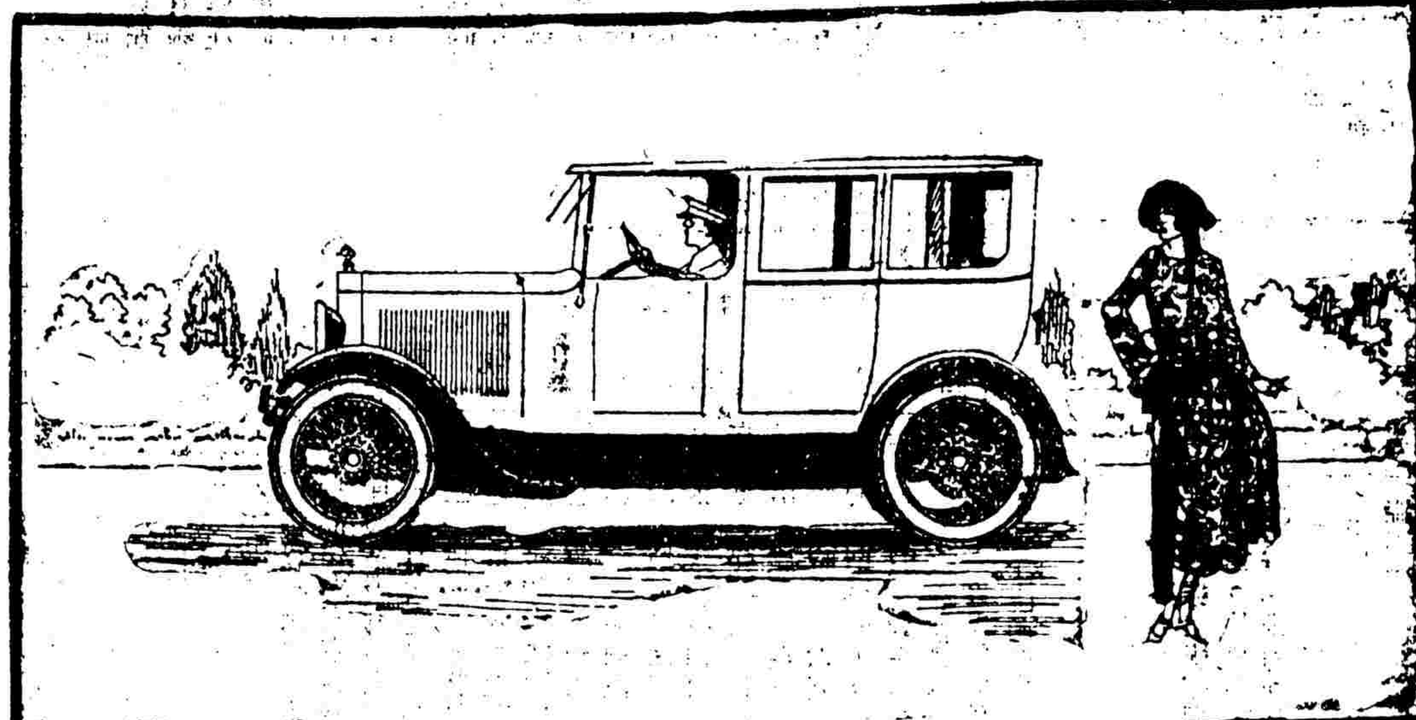

試觀國中汽車。何等美麗。然其好處。尚不止美麗一端。一於其機器。則堅固耐勞。不愧爲美國最上等之製造也。試考其用費。則用油極省。不愧爲美國最合算之汽車也。其他汽車。合於出風頭者。即不合於辦公事。愛散刻斯。用以辦公事。出風頭。均無不可。

總經理怡昌洋行

地址英租界西藏路六零一至三號大世界斜對門

放大合册 三頌精拓本

頌鼎頌敦頌壺三種篆法爲周金石文字之冠此乃費屺懷張叔未等所藏器字多且而精張叔未云籀文結體得斯三種往來心目中此外無特求矣茲他放大精印合爲一冊末附釋文尤便初學每冊大洋二角八分

上海有正書局發行

大號仙女牌香煙

發美中之拾伍種大特色

烟味和順 烟枝加大 烟質純良 烟色光潤 烟絲金黃

烟盒堅固 烟灰純白 烟口圓正 烟價低廉 烟紙淨潔 烟包文雅 烟氣芬芳 烟製合法 烟葉精選 烟裏五重

上海永泰和烟草股份有限公司告白

本埠新聞

旅滬議員昨日談話會紀

▲一部份北上應戰　▲一部份留滬接應

旅滬議員。昨日下午二時。在愷自邇路開談話會。到六十二人。公推杭辛齋主席。先由主席報告。謂接北京同人電告情形。要求援助。應如何辦法。凌鉞謂北方國會。既已發生問題。則同人北上應援。亦係應有之事。惟仍當認上海爲護法議員大本營所在。不可動搖。至行止辦法。仍照按照前兩次議決案。聽各人自決。杭辛齋謂國會係我國會議員之國會。北方以夾雜分子。任意估據。我等應設法驅除。故仍應從早北上。以厚聲威。茅祖權謂行止問題。已討論兩次。仍應按照前次辦法。北上留滬。係一方法之兩面。北上者爲先鋒。留滬者爲後援。不可歧視。後復有多人相繼發言。結果。㊀行止仍由自決。㊁北上者即須趕緊搭車。㊂派人電交通部接洽。㊃京滬同人。應時通聲氣。以靈消息。㊄滬上發表文字。概用法統維持會名義。至三時四十分散會。

旅滬議員關於北上問題之宣言

▲北上與否……要皆以堅忍果決……貫澈護法主張爲標準

旅滬議員方面。自北上護法之主張發生後。恐外間未悉眞相。而以訛傳訛。故昨日有杭辛齋于洪起等二十三人特發出宣言云。同人維持法統。一再宣言。當告中外。均在昭鑒。茲因政潮鼓盪。浮議滋多。報章傳述。有謂護法目的已達。議員應一致北上到會者。有謂孫總統贊成統一。承認北京國會者。市虎杯蛇。殊違事實。夫以今日北京之狀況。黎元洪爲違法之總統。代內閣爲非法之組織。國會議員爲多數喪失資格者所蝟集。假恢復法統之名。行玩法弄權之實。彰彰在人耳目者。既無一合法。幷五年來護法之成績。一一摧毀而消滅之。乃强顏謂法統恢復。護法目的已達。自欺乎。欺人乎。抑欺天乎。同人受國民之委托。憑良心之主張。盡代表之責職。履冰茹蘗。靖恭守法。之死靡他。雖萬十年。仍如一日。苟全國人心猶未盡死。世界公論。猶未盡泯。是非曲直。必有能辨之者。日前孫總統勸告同人北上。亦謂在滬爭持法理。不若北上集合同志。共逐奸宄。非謂北方國會之合法。而陷同人於滄附汚合也。外間不察。以訛傳訛。毫厘千里。關係甚巨。同人等一再討論。僉以事實理論。固宜變力兼顧。而法律政事。不妨分別進行。或去或留。要皆以堅忍果決。貫澈護法之主張爲標準。若言是行違。自戾禍首。非特天良所不許。抑亦爲國人所不容嗚呼。磷磷碧血。傷心皆志士頭顱。莽莽黃沙。何處非義師戰骨。堅持五載。犧牲萬千同人等懔先烈在天之靈。監視有赫。慮清議誅心之論。諱飾無方。謹守始終如一之誓言。不敢作暮四朝三之詭遇。苟民國一日尙存。法統之堅持。到底不懈。惟我國人。幸矜亮之。杭辛齋。于洪起。李希蓮。李墀民。凌鉞。黃濟元。何雯虞。劉榮棠。趙清泉。魯魚。劉雲昭。齊因侯。申夢奇。方潛。呂蔭南。茅祖權。張知本。項肩劉楨芹。岑述彭。陳榮廣。張景純。時功玖。

陳榮廣論國會問題之函文

旅滬國會議員陳榮廣。對於京同人卅一電所述及議員兼領顧問薪水問題等。昨特致萬葆元一書云。選青仁兄並同人公鑒。諸公如是奮鬥。曷勝欽佩。惟卒卅一電。有允依法解決語。不無嫌慮。蓋衙依法。則解職者。應即退席。遞補者應即列席。決無從容商榷之餘地。誠恐所謂依法者。有類於張伯烈之主張。提案交付院議。則彼自不推以多數之非法議員否決之。即不立時否決。行以其他手續。要已承認其爲國會。尙何眞僞之可分。平報載有人謂顧問可就。薪金可領。仍不失爲議員。此於平時。誠屬不謬。惟今日則明明以此爲交換條物。如就其職。領其欵。則彼之氣壯。而吾之氣餒。國人亦將不恕。否則彼之奸謀。必爲吾浩然之正氣所奪。此間得失。關係甚巨。且彼以此爲交換條件。已先蟻視吾之人格。與政府平時之禮賢重士者不同。豈可以手段相尙。彼吳景濂謂此事。只能言事實。不能言法律。若此則請吳氏恢復事統可耳。何必言恢復法統。以彼心理。能謂其薪給四百元。遂無詞耶。譬閒人言。中華民國。除易一總統。增一國會外。餘皆可作帝國觀。若此次國會。而猶可以非法集合者。則尙有何物。足以表示爲一民國。此吾人所以蹈犯萬難。而必與之奮鬥者固非爲個人之位置而然也。凡此所言。誠懇過慮。特有所聞。不敢不告。專此敬頌議祺。陳榮廣。

護法議員在京活動之滬聞

在京護法議員。連日在京活動。已見前報。茲此間某議員。接北方議員來信報告。謂連日進院爭辯。業已由王正廷出爲談論。提出解決條件。承認即日審查份子。如此項問題未解決以前。則常會及憲法會。均暫停會議。至審查份子。北方請求先解決安福國會份子。及最著名之數人。護法議員。對此項條件。尙未承認。惟如解決份子以後。衆議院可足法數。參議員尙少數人。故要求在滬議員北上聲援云。

東三省政潮之滬訊

▲吳俊陞免職張宗昌下獄均不確

近來京津盛傳黑龍江督軍吳俊陞爲張作霖免職。及濱江鎭守使張宗昌在奉因案下獄各節。據昨日有人由東省來滬。聲稱吳氏於八月二十五日。方在長春。與孫烈臣會議要公。被免職。及黑龍江宣布獨立等說。實無其事。至張宗昌於二十五日。方由奉天回哈爾濱任所。亦無下獄之事云云。

颶風已吹至鎮江

▲若東北轉……則上海仍難安寧

此次颶風襲來。起於上月三十號夜十一時。三十一號風勢最烈。並有猛雨。海電阻斷。輪船停駛。至本月一號夜間。風勢稍殺。然在此一日半中。上海已受損不淺。長江則水深至四十七尺之高。平時秋水汎漲。尙不至此。其猛烈可知。昨據匯山日人觀象臺報告。謂此颶風向西北行。若向東北轉。風從海洲經過。上海地方恐尙不能安寧。旋又據徐家滙天文臺報告。則謂颶風已吹至鎭江。過江仍向西北行。江浙沿海大風雨。海面風浪大作。似有吹向九江一帶之勢。

大風後之航輪消息

▲日輪陸續來滬

日來日本郵船香取丸山城丸熊野丸等船。久已裝貨物。預備出航。但以連日大風之故。致昨日始一一成行。其在大風中開航者。如自長島開來之阿拉馬丸。由長崎開來之竹島丸。由海洲開來之春日川丸。由大連開來之西京丸。與在台灣基隆之東光丸。均受損失不小。聞尙有日船台東丸一隻。係上月二十三日自廣東出發。本定上月二十九日可到上海。然至今杳無音信云。

颶風後之各縣報告

▲早稻木棉秋收絕望　▲請求旅滬同鄉設法援助

此次颶風。兼以大雨。各處損失。迭誌報章。而受害最重者。莫若各縣之早稻木棉。秋收成已絕望。農民叫苦連天。茲將各縣之報告。彙誌如下。記者昨赴蘇州。南京。臺州。寧波。鎭江。松江。徐州。淸江。青浦。等各縣同鄉會。詢以此次大風之被災狀況。蘇州八月三十一日午後。又有颶風暴雨。城內外房屋拼場計二十餘家。樹木被拔者不可勝數。鄉下早稻正在結穗。木棉甫經結鈴。經此颶風暴風。秋收成已絕望。鄉間農民。呼籲無門。惟乞求旅滬同鄉設法賑濟云。南京自前日三十一發生颶風後。二日又有大風。幸居民早有預防。不致受重大之傷害。惟鄉間草屋樹木被風吹倒者。不下數百。而田中稻棉。亦已被拔無餘。各處農民。進城報荒者。日有數起云。台州台屬土地較低。平日且有水漲之患。況此次加以颶風大雨。秋收非特絕望。即城內居民。均無容身之地。有貧者遷往他處。無貧者叫苦無門。日盼旅滬同鄉會籌募救濟云。寧波此番大風受害最重者。莫如甯波。房屋被倒者五百餘。該同鄉會日接告急電。請予籌經。日內該會擬召集同鄉。開會救濟云。其他如鎭江。松江。徐州。淸江。青浦等縣。蒙其慕者。不勝枚舉。且水勢仍未退盡。米價隨之而日漲三四角。際此米珠薪桂之時。又加此重傷。自顧尙恐不及。況一家數口。何能担此重任。至以後狀況。容探明續報。又函云。東南沿要一帶之產業。大被損傷。如甯波台州溫州等府屬之海產。此三日之間。漁業幾至斷絕。即或有從急風處畧事作業。所得亦屬稀少。至陸產爲棉花田禾菜蔬之類。無一不罹其難。凡此有形與無形之損失。爲數當不下千萬。又風勢大作時。水陸交通爲阻。至各地電線。多被吹斷。以致電報消息不靈。現各處電政工程師。已分頭修理俟風定時。即可疏通云。

閩客遇風之談話

▲在危險中凡一〇八小時

前日(二日)上午六時。三北公司之升有輪船。由福州進口。其搭客上岸時。相慶更生。茲得乘客談所遇風險情形如下。當升有輪於陰歷本月初六日。午後五時。由閩之馬江出口。次晨至爵源洋。時大風已自東南來。黑雲亂馳。巨浪排空。以二千餘噸之商船。欲前不進。欲左反右。乃與狂濤巨浪相周旋。起伏顚撲。危險萬狀。余則坐臥不能。嘔吐時作。煩惱昏然。如戴重冠。目未敢作視。手但緊抱鐵柱或門限而立。耳但聞狂怒號。洪濤澎湃之聲。船中搭客行李。無論大小。順勢亂滾。莫能制止。苟一遠望。則巨浪翻空。勢將撲船桅而過之。直至今日。凡一百〇八小時。始抵申江。閩省物產。被風吹損。亦定不在少。如陸地之龍眼。橘橄欖。及瀕海之魚鹽漁業等。損失之數。必不貲矣。云云。

紹屬水災籌振大會紀

▲當場認捐二萬〇五百元

昨午三時十分。紹興同鄉會發起紹屬水災。籌振大會。假總商會大廳開會。到會者。有宋漢章。徐乾麟。黃楚九。袁履登。曹慕管等百餘人。預定秩序。㊀宣布開會宗旨。㊁公推臨時主席。㊂報告各縣受災情形。㊃提議籌振方法。㊄提議散振時期及分配方法。㊅請到會者分認募捐。比時該會場中。並黏有該會田會長來電云。「上海轉同鄉會。連日狂風大雨。又輪抱病阻行。餘上毗連。已成澤國。晚禾棉花失望。望會提出待振。田眞」。至時振鈴開會。徐乾麟報告開會宗旨。並推宋漢章爲主席。主席致詞云。本日爲紹屬風災水災籌振大會。此次災境。統計紹屬七縣。已已有五。即紹縣。諸暨。嵊縣。新昌。上虞。其中以諸暨爲最。嵊縣次之。到會諸公。皆有桑梓關係。必能慷慨襄助。予敬代紹屬災黎。向諸公請命。敬行三鞠躬禮。至籌備災振事務。已在同鄉會開會。請徐乾麟報告。徐謂本年紹屬風水等災。爲數十年來所未有。地遍五縣。以嵊縣言。山洪暴漲。助之以風。驟增數十丈。全城幾成澤國。遭水淹沒者。屍橫遍野。僻壤之區。房屋倒一片汪洋。其慘狀不堪言狀。以諸暨言。該縣鄉人。適在演戲。風雨驟至。台上劇員。及台下看客。盡被沖入錢塘江。田屋牲畜。淹沒無算。死者約二萬餘人。本會接到各紹屬各縣之告急電。已有二十餘通。適值會長旋里。鄙人謬屬桑梓。責無旁貸。遂召集會員開會。討論結果。顧濟生會。中國義賑會。及浙江各慈善機關。政界如盧督辦。沈省長現均有覆電。謂所有公欵。支配幾盡。籌賑之急。無異救火。漢章先生及鄙人。請得華洋義賑會籌賑股之允許。亦代設法籌欵。並提出賑欵洋五萬元。由常會通過。在浙江甯波兩華洋分會內。各撥二萬五千元。同人等甚爲欽佩。一方面由本會調查股。特請魯指南魏鴻文二君。實地調查賑情。以備將來會同濟生會一體放賑。此外又得中國義賑會。賑欵洋二萬元。除以五千元散賑廣東汕頭外。其餘之項。全賑紹屬各縣。然以此番災情之重大。約非二三十萬不辦。區區六萬五千元。必難分配。大約嵊縣諸暨。至少各五萬。紹縣新昌上虞各縣。至少亦須十萬。此次不敷之數。全仗同鄉捐助。當本會發起之始。原推定幹事六十五人。爲今日大會發行三百餘封。而到會者。僅三分之一。本會備捐册四百本。請諸公各帶一册。廣爲勸募云。次由主席請衆公舉籌賑會正副會長。暨經濟董事等職員。經衆公推正會長徐乾麟。副會長孫蘇人。黃頌堅。總務科董事宋漢章。嚴成德。王鞠如。田祁原等四人。經濟黃楚九。袁履登。孫路卿。文牘科壽孝天。曹慕管。調查科魏鴻文。魯指南。裘云卿。胡照生。災務科主任敵時霖。發起人均爲該科科員。次裘云卿報告同鄉會所派調查員魯指南來函。及報告紹縣荒災。詳列表册。(因原文甚長從略)魏鴻文報告調查諸暨新昌嵊縣等三縣災況。謂此次調查。分兩路進發。一由甯波至新嵊。一由杭州至諸暨。先向各縣知事按洽。並與諸暨籌賑會會同調查。環境災黎。約達十九萬三千餘人。所沒低田。今年顆粒無收。明年亦難耕種。紹縣以商浦爲最烈。查紹縣附加稅。約有八萬元。如若呈請省長截留。不無小補。本會應推代表二人。往請批准。繼推定田時霖王曉籟爲代表。最後徐乾麟請先各自認定捐募數目。並每人分給捐册一本。當場認定募捐及個人捐者。二萬〇五百元。計黃楚九五千元。王曉籟三千元。徐乾麟二千元。周介堂。宋漢章。袁履聲。周愛江等。各一千元。裘云卿(將福昌)。孫蘇人。各個人捐五百元。胡照生。李菊若。嚴成德。陳炳生。陳奎年。各認募五百元。邵瑞生個人捐二百元。末瀕海鄉自治委員祁子愉。報告該地災況。茶點而散。

汕頭災後求救之呼聲

▲汕頭義學教職員之代電

國聞通信社昨接汕頭義學教職員代電。囑代發表。其文云。上海國聞通信社公鑒。潮汕不幸。慘罹鞠凶。冬晚颶風狂飛。海潮陡漲。横禍交加。無可退避。人口之死亡。財產之損失。以億萬計。尸骸遍野。無法掩埋。屋宇田疇。盡成荒土。滿目淒涼。慘不勝言。顧死者已矣。生者何堪。寡婦孤兒。哭聲震地。哀鴻待哺。饑寒載途。露宿風餐。鬻身無所。災區之廣。災民之多。災情之重。實爲百數十年來所僅見。雖中外哀傷。捐資賑恤。然杯水車薪。於事曷濟。百陶等刼後餘生。目擊慘慘。無淚可揮。力竭聲嘶。何裨萬一。迫得據情籲請貴社廣爲傳播。以陳於海內外仁人君子之前。如蒙鑒允。災黎幸甚。潮汕臨電迫切。無任神馳。汕頭義學校長顧百陶。監學洪獻臣。校董朱作舟。暨全體員生仝謹叩刪。

韓省長飭令勸報秋收

江蘇韓省長。昨日通電所屬各縣。略謂本年入秋以來。颶風已歷三次。尤以此次最爲猛裂。四鄉禾棉。究竟如何損害將來收成如何。着將遭災情形。迅速勘報。以便核奪。上海縣知事奉令後。已飭四鄉各董事。確切查報矣。

青年星期講演會紀事

昨日青年星期講演會請北大教授李守常君在中華職業學校開講演大會。聽衆約二百餘人。李君講演青年在社會上之地位及青年應注重政治爭鬭以打倒帝國主義和軍閥之迫。接續演說者有沈雁冰楊賢江高尙德張國燾張占鬫諸君。演九月三日之爲「國際少年日」的歷史及外力與武人壓迫等。此時會場中發散傳單。大衆對於「九三」之概念。更加明瞭。最後某君提議應本日大會致一電報於北京民權運動大同盟中國勞動組合書記部等團體以響應勞動立法及爭各種自由等運動。並提議本日與會青年須組織民權運動同盟。會場中一致熱烈贊成。茲將李君等演說詞及快郵代電。紀錄於下。

▲演說詞　今日與諸君討論。是「青年問題」。我們青年。尤其應該明白青年所處的地位。現在社會的組織。猶是老年人和青年人。而老年人所有的精神是保存的。青年人的精神是進步的。發展的。因有這兩種爲人在社會。所以一方面能保存固有的狀態。一方面能發展未來的文明。我們青年所守的態度既然是進步的發展的。那末「人」的未來事實。完全我們青年的責任。進一句說。我們青年的羣衆運動。就是社會革命的先鋒。近幾年來政治所以弄得這般糟。良由我們青年着了舊時的觀念。不喜過問。即社會重要部分。素來都讓一班無腦頭的老人去幹。所以政治上隨便那些武人。軍閥去玩弄。社會上鬧到這樣不堪。總之。我們從前的觀念是錯誤的。不能成立的。

前幾年人家以爲教育與政治是兩件事。不用妥協。到了現在簡直受了此種誤解的破產。須知政治不好。提倡教育是空談的。從前蔡元培先生等。即抱此種念。決不干預政治。結果。國立北京八校。竟有停辦的危機。所以我們決不能把政治離開不顧。任一般壞人去做。我們須要極起相持。非爭到我們手裏不止。

中國現在的特殊情形由來有兩種。一種是外來的壓迫。即受國際帝國主義資本主義的支配。一種是內國武人軍閥的壓迫。要求此種情形中解放。完全是由我們團結起來奮鬥。五四運動的時候。因爲外交問題激起的。但此次青年運動。結果社會上受影響很不小。所以我們要政治運動。也要像軍隊的團結起來。促進民主主義。做有步驟的進行。民國以來。此種政治運動。有國民黨和進步黨。兩個團體。而國民黨的目標是民治的。所以比較上算是一個完全的政黨。現在還有吏和我們關係的團體運動。如勞動運動。婦女運動。都是因爲此種運動。就是民主主義的純粹運動。幾年來戰爭不已。而每次戰爭的結果。何嘗不是影響於我們人民的生活。所以我們此後對於政治。决不可再有默視的態度。國際帝國主義。資本主義。都是我們的仇敵。

▲快郵代電　北京中國勞動組合書記部。中國社會主義青年團。民權運動大同盟。並轉全國勞動團體及青年團體公鑒。本日爲國際少年日。上海各界青年特開大會於中華職業學校。除舉行國際少年紀念外。並對中國勞動組合書記部所擬之勞動立法大綱。及北京民權運動大同盟所標舉之廢除治安警察條例及爭各種自由與民權之大綱。一致認爲中國人民目前最急切之要求與任務。並決定在上海發起同樣運動。努力爲民權與自由而奮鬥。特別注意於青年在立法上經濟及教育利益保障之規定。特此電聞。乞全國青年急起響應。一致加入運動。國際少年日上海紀念大會江。

自治籌備會開特別大會

閘北地方自治籌備會。昨日下午三時。在大統路慈善團開特別大會。公推俞宗周主席。報告開會宗旨。次徐春榮報告本會於民國三年發起組織。原名地方自治研究會。後以急求恢復自治。故於民國十年。改名爲地方自治籌備會。爲恢復地方自治之預備機關。凡自治範圍以內之事。均已積極進行。如向租界爭東新民路主權。及改良路政。注重衛生等事。均已分別辦理。最近爲水電事。關係民生。故邀集各團體。發起商辦水電公司。組織籌備處。而官廳百端阻撓。未明眞相者。亦有誤會。本會同人應一致協助。以利進行云云。次會計員報告上年三月至本年五月。收支賬略。及職員評議員捐欵數目。次邵仲輝君演說。畧謂中人本富有自治能力。周時已粗具規模。惟中國自治。多爲農村自治。至都市自治頗少努力。現應悉心研究。以謀工商之發展。至水電事業。關係地方尤鉅。以學理論。應歸市辦。惟市辦須先有市政機關。尤須有充足之財力。而閘北現狀之需要則緩不待急。應先歸商辦。以濟日用。惟宜規定營業期限。期滿則交還市辦。在盈餘項下。提出若干。辦理地方公益。更有言者。商辦水電。既有成效。則地方發達。財力充裕。且可促進地方自治。故現時水電。宜暫歸商辦云云。次會員提議閘北市民。應表示贊成商辦水電。遂議定辦法兩種。㊀各店舖懸旗。寫明「歡迎閘北商辦水電」㊁各團體推代表。向本地各官廳請願。付表決。通過。當即推定管義華君起草請願文。並派員分至各商店接洽。次分發該會暫行章程。議畢散會。

納稅華人請導蘇州河

本埠租界納稅華人。致電江蘇省長。請籌欵濬導蘇州河。末謂若儀外人代導。中國主權未免喪失云。

各工商執行委員會消息種種

▲代絲紗廠工人向資本家呼籲　▲組織上海勞働總工會之進行　▲承認假名勞動組合提出勞動法案之聲明

上海各工團執行委員會。於前日開會。公決各事。已誌各報。茲聞該會於昨日致函呈請淞滬警察廳及絲紗廠傾袖代勞工呼籲。並組織上海勞働總工會等公函四件。照錄如下。㊀致警察廳呈文云。呈爲本工團等於八月二十七號開各工團聯席會議案據絲紗廠業工人代表說明。因工人工作時間太長。對於勞工衛生。頗多窒礙。並稱稱待遇。尤不合理。依照勞工法案。殊不公允。特呈請貴廳長相煩轉呈江蘇省長飭令該兩業公會速行減少工作時間。以免工人爲難等情。所有前上海女子工業進德會。被閘北四區西署長。移去會中各物。務望即行發還。以保約法集會結社自由之規定。實爲公便。此呈淞滬警察廳徐(下略)㊁致兩業公會函(上略)查世界各國莫不遵行國際勞工法案工人每日工作八小時。教育八小時。何以我國尙未履行此約。惟念我國工業幼稚。工人亦應爲資本家努力勤勞。以冀工業得有發達之望。但十三四六鐘點之工作。兼二三角一天之工資。際此柴荒米貴生活困難時代。時長資微(工人終有牛馬之力亦難支持)如何能得工人滿意。致起勞資衝突。互受損失。本工團等誠爲免除損失調和衝突起見。用特轉函向告貴會體卹工人。予以酌量辦理。或則減工作。或以酌加工資。若能容此意。不但免除隔閡。且能激勵工人。將來工業發達。端賴於此。專此即請公安敬候明教此致某某兩業公會鑒(下略)㊂各工團加入總工會公函。敬啓者本會根據議決案贊成加入上海勞動總工會並推舉某某君爲出席全權代表擔任一切責任。共同發起。以利進行。特此備函前來。屆時務請查照。是爲至要。此致上海勞動總工會籌備處公鑒某某會印。㊃各工團執行委員會聲明。云本公團等於前次開會。公決否認中國勞動組合書記部向北京國會提出勞動法案理由。因該國會份子複雜。不能代表民意。早爲民國所共棄。而中國勞動組合書記部。係唱共產主義者。行爲過激。工人團體受若輩摧殘人格者。亦指不勝屈。且該會並非正式團體。亦無地址通信處。又不見其爲何日成立。及內容份子。皆非工人。彼乃向來不主政治革改。祇以鼓吹共產等等。不合中國現時潮流之主義。(當道早巳查禁在案)何忽樹有向北京非法國會提出議案之理。且假名勞動法之好名詞。經本工團等開會公決否認。而該部向來函詢問要求在報上答復等語。此項不正義之機關。本無答覆之必要。誠恐各工團接到此項函誤會用特據情聲明以告諸君。㊄勞動會陳廣海來函。中華勞動聯合會致函各工團執行委員會云。本會剛接所謂中國勞動組合書記部者。且名阮某正在四出運動。冀圖上海各工團附驥。查該部乃非工人團體主張與非法國會提出議案行動政治作用以利用工團。務請貴工團迅即召集各工團會議。對付辦法。是爲至要等語。該會以定於星期常會討論云云。

道路建設會明日開董委聯席會

中華全國道路建設協會。定於五日。(禮拜二)下午六時半。在青年會開第四次執行董事與委辦聯席會議。經已發出通啟。其議事日程如下。㊀報告本會組織大綱案、㊁審議幹事部辦事細則案以上均由審查長謝介子報告查核修改情形。㊂審議籌備徵求大多數會員。以資提倡。而促兵工築路之進步案。㊃執行董事會會議規則案。由起草員吳山報告條文大要。㊄公推各部職員案。㊅互選委辦長案。㊆籌築紀念路案。㊇報告歡迎黃大達代表參觀滬太長途汽車公司。願加入者。請簽名以便預備等由。

提議勞動立法案之反響

▲反對利用勞動團體之建議

中國勞工同盟會。昨因反對勞動組合書記部。向國會提出勞動立法案。特函全國勞動團體云。逕啟者。頃閱報載。署謂北京勞動組合書記部總部。向國會提出勞動立法案。聞議員方面。已得允諾。各大埠工團。亦已紛紛響應。故該部已派代表阮達時君。與滬上各工團接洽。並提議在滬組織勞動大同盟云云。閱之不勝駭異。查中國勞動組合書記部。係陳某與一班某大學學生所組織。以爲利用工人之根據地。近且爲南北軍閥之御用機關。今乘機唆使各工團。爲勞動立法運動。顯然別有作用。居心叵測。况北京國會。自民國六年解散後。各議員爲非法行動。失去資格者不可勝數。今日靦顏北上。搖尾登場。擁護軍閥。謬倡制憲。已爲天下所不齒。而國人亦不公認其有代表人民之資格。我光明正大之勞動團體。尙可向之請願爲立法運動耶。切望我全國工人團體。萬勿爲工人蟊賊所利用。一意拒絕。以保我勞工神聖之名譽。即使勞動立法運動。是工人應做的分內事情。當然要自己協力奮門。斷不容甚麼的書記部僭居其中。亦不應向非法國會請願。當俟合法國會自由集合時。我工人等向之提出請願可也。敬佈區區。希爲亮察。中國勞工同盟會啓。

各團體籌備歡迎孫中山之昨聞

▲聯席會議緩日開會

各團體歡迎孫中山籌備處。本定於昨日開各團體聯席會議。因手續尙未完備。一時尙難開會。故該會當即通知改期。昨日各委員十餘人集議。僉謂一切事宜。惟開聯席會議。方有切實辦法。茲將昨日新加入團體誌之如下。㊀廣幇雜貨羣益堂推代表歐陽燕宜廬伯鑾。並捐經費十元。㊁滬杭甬鐵路北站機車處同人。推代表程廷獻。㊂上海女子負販國貨團推代表方右津。㊃尙賢英文商業學校推代表黃持漢等。㊄尙賢堂商科大學貴州旅滬學生團代表賀良棟劉文煥。又議決通知各委員每日必須到會。籌備一切云。

省立閘北水電廠之聲明

▲陳說廠中前後情形

近來因水電事務。爭執頗烈。昨水電廠又致閘北地方自治籌備會函云。逕啓者。昨閱報載貴會因商辦閘北水電事。開會集議。對於敝廠頗多責難之詞。聞之竊有未安。用特申述一二。藉明眞相。查敝廠自來水歷年之未能大舉擴充。固限於財力不充。然亦原於當初商辦時規模太窄。以致無從展布。即如取用蘇州河污濁之水爲水源。以及廠基僅備地十餘畝。根本上俱有缺憾。補救愈覺爲難。况當時息借外債。至四十萬之鉅。實際所用。曾無幾何。今公家擔此重負。歷年籌借償還。已疲於應付。計自民國七年迄今。所償外債。本息已近九十萬元之譜。受此重大影響。故根本改革計畫。進行不免因之稍有稽延。此中因苦。應爲地方人士所原諒。至購用英工部局電力。因屬一時權宜之計。其管理權。仍在敝廠。將來如果自行建廠。則購電合用。當然取消。似無損失主權之可言。刻法租界亦係購用英工部局之電。更足見敝廠事非特創。若電價一節。細諸南市浦東二處。商辦電燈公司。究竟孰貴孰廉。不難比較。凡茲所陳。俱屬事實。未能掩飾。總之貴會諸公關懷地方。水電事業。加意研究。敝廠殊爲欽佩。敝廠現辦情形如何。務祈主持正論。庶幾遠道傳聞。不至有淆惑是非之處。感荷公誼。實無既極云云。

美國大規模之東方觀光團
▲分四團絡繹到滬……計二千五百餘人

美國實業四大團體。近組一大規模之東方觀光團。計二千五百餘人。乘特別設備之大輪。至中國日本南洋遊歷。其第一團乘安克思旅行公司拉可尼號之五百人。於十二月二十八日抵橫濱再至東京神戶大阪等處視察。然後渡朝鮮經大連旅順青島而至上海。再由香港從南洋羣島轉向印度。其第二團之五百人乘來蒙克東公司立克里號。於一月九日出發。二月十九日抵橫濱。再經長崎而至上海。其第三團乘華僑倫達姆號之五百人。於一月六日出發。與第一團取同一行程。然後經印度至埃及意大利法蘭等處。其第四團爲法蘭克拉克旅行導引公司所組織。有六百十餘人乘加拿大太平洋郵船公司法國皇后號。於二月底抵神戶經朝鮮及中國北部。而抵上海云。

克里伐蘭號船客昨日駁送來滬
花旗輪船公司由美抵滬之郵船克里伐蘭總統號。駛近淞口大戢山洋面。因乏領港船。致被颶風吹入外銅沙擱淺。立商會德豐公司。派拖輪往援。亦遭風。阻延至昨晨。始派大號拖輪。出口拖救。因受擱甚深。一時不易拖離出險。遂立電該公司查照後。經大班海兒。查得運貨尚可稍緩起卸。惟船中搭客二百餘人。(內華人五十餘人。餘均西商)亟須先行駁離該船。當即急電會德豐公司。添派大汽船式艘。於午後一時。駛往外銅沙。將全體乘客。駁送來滬。直至五時許。始行運抵新關碼頭登岸。所帶行李等件。除笨重品外。亦均隨船駁回。惟該郵船尚未拖離出險云。

台灣大地震
▲損失極大

駐滬日本商界得快電稱。昨日台灣大地震。損失極大。福建鄰近台灣一帶之海濱。亦受影響。但情形較輕。日政府已將郵件。美郵船寄遞矣。

雜糧免稅護照期滿調銷
滬南稅務所。昨接江蘇振務處令開。案查各屬購運振雜糧石。部議原定五月底爲免稅截止期限。嗣以各處購運振糧。未免延期誤事。又經展限三個月。以八月底爲實行截止之期。現屆限滿。所有本處填發免稅護照。於期滿後。無論已用未用。均應一律作爲無效。如期收回。並查各處所領護照尚多。未據遞還。除由本處查明開單。電催各原領機關。即日繳齊。逕繳本處核銷外。合亟電飭該所長。一體遵照。自九月一日起。遇有持用本處免稅護照。應即隨時收回。送交本處銷燬。照章完稅放行。仰即遵照云云。

火車站有調換客箱說
日昨英某車客。來函質問滬甯路局云。前曾由滬站行李房扣牌運出之衣箱。迨至他站領取時。忽然將衣箱調換。究竟是何原因等語。該站車務處接函後。當即從事調查。謂如果有發生此項弊竇。不獨與乘客有礙。且與路局前途名譽攸關。現聞暫將是日值班腳夫開革四名。候張務查明後。再行核辦矣。

登錄稅調查完竣
北京農商部特派僉事李徵來滬。調查商業登錄事宜。已上月間李僉事由京南下。即至江海關監督。姚文敷公署磋商。嗣由該監督會同稅務司。從事接洽。聞該關登錄商標。共有二萬七千餘件。李僉事業已調查完竣。即於前日乘滬甯路局快車北上。晉京覆命矣。

律師公會之議案兩則
上海律師公會。昨日(星期日)開第十次常任評議員會。到者如副會長張家鎮。評議員孫鑑。席裕昌。沈時復。沙訓義。文超。幹事員王開疆。李昌。姚文壽。黃啟英等。午後三時開會。提議各案如下。㈠民訴第八四條二項當事人。以言詞爲訴訟委任。經法院書記官記明筆錄者。毋庸提出前項證書。今法院均須先遞委任。或命補遞委任狀。當事人往往因購印紙之需時。動輒經過庭期。頗感不便。應具文法院說明。此後凡當事人本人。於言詞辯論日期。偕代理人到廳口頭委任者。免予更遞。或補遞委任。准予出庭。議決。公函法院。依法施行。㈡修正訴訟費用規則第八條第二項所稱。前項以外之書狀。貼用印紙問題。議決。付審查下屆提議。議畢。各用茶點而散。

洋布業請減稅之財廳復函
▲候稅務公所查復察核

上海綢商會。前代振華堂洋布公所轉呈財廳。請求核減洋布認稅一案。茲悉該會前日接嚴財廳長函開。洋布認稅請減一案。候令上海稅務公所查明復候察核。希即知照等因。昨已錄函轉知該公所查矣。

查禁新穀出洋之省令
江蘇韓省長。近令各縣知事。略以現值各屬新穀次第登場。誠恐牟利奸商。收買米穀。私運偷漏出洋。亟須預爲防範。切實查禁。毋稍鬆懈。以甦民困。仰即遵照辦理云云。

蘭花米昨日跌價
▲自二十六兩跌至二十三兩

蘭花米產於閩之漳州。其香味濃淡。恒視天氣爲轉移。本埠自新貨上市以來。先後共到八百箱。茲開價二十六兩。昨日忽跌價至二十三兩。行情大概可望穩定云。

紅黃銅銷路暢旺
花旗日本之紅黃銅。近日各輪船未有運到。銷路頗爲活動。各洋棧之存貨。皆被鄂湘川省等銅元局收羅。致市上現貨缺乏。市價堅昂。日本銅開至三十一兩。花旗銅三十兩。行家現不敢預拋。恐至期未能交貨。而現貨亦不肯多開。觀此後盤開價尚升云。

今日爲美國勞動紀念日
今日(四日)爲全美國勞動紀念日。故本埠美國總領事。今日停止辦公。據云。今日之勞動紀念日。在美國勞動界中。極鄭重視之。屆時會慶祝。異常熱鬧。按此勞動紀念日。始於一千八百八十七年之苛羅拉德州。今日美國除阿拏布那。北台哥岳及島阿西三州外。全美國幾無不認此日爲正式休息日云。

日本對於遠東運動會之預備
大陸報云。明年五月舉行之第六屆遠東運動會。將有日本女子與菲律濱比賽網球。刻日本正在搜索選手。大約東京與神戶二地。必有人才。可以代表女界者。所有男子選手。已定本年十一月先行選賽一次。明年四月。再決賽一次云。

海員工會支部宴會記
中華海員工業聯合會上海支部。自前次要求增加工資。得佔勝利後。頗思從事實際發展。預備籌設一合作銀行。昨日七點鐘特在大東酒樓。宴請中西報界人士。討論進行辦法。由會長林偉民君致歡迎詞。並發表該會希望。畧謂海員之痛苦。殊堪憐憫。種種黑幕。實非外人所能知悉。即工資一項。亦須被人從中侵蝕。若海員不知團結。則取受痛苦。更不知伊於胡底云云。

匪船欲至滸浦復仇之警備
水警第一區沈區長。昨日令行所部各隊長文云。案奉廳長快郵代電令開。頃據駐防滸浦策電艦長王開元分隊長李毓珍電稱。頃准滸浦警察所咨開。奉朱縣長刪電內開。據太倉電報。現有匪船。聲言欲至滸浦復仇等情。仰即轉知各團體嚴防爲要。艦長等除防堵外。特奉聞等情。除電令嚴密防範外。合電該區長隊長。飭屬會同詳細調查。認眞堵截。以免竄擾。並將辦理情形隨時具報。廳長叩鐵印等因。奉此除分行外。合行令仰該隊長。即便飭屬認眞堵截。毋任匪徒竄擾。仍將防堵情形。報候核轉云云。

飛行世界一周之中止
▲英少佐在印度遇險患疾
▲不克飛至香港上海等處

盛傳一時之英國布蘭克少佐飛行世界一周之壯舉。忽已中止。實緣布蘭氏最近飛至印度時(本擬由印飛至香港上海等處)機忽損壞墮入水泥中。遂染盲腸炎病。決擬回英調養。故世界飛行遂告中止云。

記者聯歡會聚餐會紀
上海新聞記者聯歡會。昨日正午假四馬路嶺南樓開九月份常會並舉行聚餐。會員到者張溟叔胡仲持謝福生婁國雄潘公展俞鴻鈞許嬙屏謝介子周孝庵張振遠沈耕雲陳冰伯管際安朱鴻傑王灝州陳適生等。十六人。管際安君主席。餐畢。主席報告議題。請逐一討論。㈠謝介子翁吉雲二君同票。當選爲第二屆評議員。如何解決。陳適生君提議。周君孝庵曾具函自辭評議而任會計。則當然由謝翁兩君補充評議員。計建屏附議。主席付表決。多數贊成通過。㈡投票通過新會員。結果。通過者三人。㈢張溟叔提議。請分別會員資格。結果遵照上次議決案。由會員組分別之。㈣主席報告實行催收會員月費。結果。遵照上此議決案由會計員周孝庵君即日執行。㈤會員組提出本月份報名加入之新會員。爲豫夫(申報)潘毅華(申報)朱枕薪(民國日報)等三人。待十日常會表決。旋自由談話。二時散會。

美國大學俱樂部舉行月會
本埠美國大學俱樂部執行部今日下午半點鐘在南京路P字六十字六十號。留美同國同學俱樂部。舉行月會云。

浙省上虞災情之報告
紹興七縣旅滬同鄉會。昨致濟生會等函云。敝會昨接紹屬七縣告災急函。已於前月二十三日。成立紹屬水災籌賑會。公推會長徐乾麟爲籌賑主任。議決查災與募振同時並進。公推徐濟生魏鴻文魯指南三君。分赴紹屬各縣。調查受災情形。曾於二十五日首途。昨接魯君自上虞來函。報告該處受災大概。合亟抄送一份。藉供參考。其餘諸暨嵊縣新昌紹興等縣災情。候接到報告後。再行奉聞。惟上虞章鎮蒿壩等區。連災三年。顆粒無存。貧富同盡。民不聊生。尤爲災區中特殊情形。不有急振。哀鴻立斃。夙稔貴會惻怛爲懷。一視同仁。應請酌撥鉅款。及早散放。藉活災黎。無任翹盼。計開上虞縣屬各鄉區被災概況。(章鎮區)被災村落一百〇五村。被災戶數七千四百二十六戶。溺斃人口十名。冲壞房屋八百二十九間。漂失房屋九十六間。淹沒田地七萬六千百餘畝。淤積田地三千九百餘畝。(蒿壩區)被災村落三十餘村。被災戶數二千五百餘戶。災民數目九千七百餘名。漂沒田地二萬五千餘畝。淤積田地二百餘畝。冲壞房屋一百餘間。(十五都)冲去製造火紙料廠六所。冲去舂米水碓二十餘所。冲去石橋三座。冲去大小木橋十餘座。淹斃人口三名。冲坍溪邊道路二三里。沙壓翠田百餘畝。毀壞房屋待查。(十九局)冲毀橋梁道路甚多。(詳數待查)(丁宅街)冲壞新堤兩段。(瀝海所)外塘缺口十九處。(丈尺待查)漂沒房屋甚多。漂壓植棉沙地七千餘畝。淹斃婦孺十二名。其他如牲畜糧食器具。及塘內所厝棺木。冲毀無數。

救濟潮汕災黎續誌
旅滬潮汕風災籌振處。昨自細接捐款如下。劉貞平君。廖啟曦君。隱名字◉各三十元。嘉勝君謝友鸞君。謝友楚君。各二十元。劉香號。無名氏。廖啟璧君。江氏。各一十五元。適有宜。學義君。學德君。嘉墨君。空影君。謝哲記。謝介卅。李潔鳴君。翁端委君。無名氏。又無名氏。鴻亦君。隱名字。各一十元。孫俊臣君。謝友植君。黃子彬君。黃僱氏。江元柯君。無名氏。張由庚君。西洋人。劉春蕃。陳泳源君。廖合成號。王君。廖爵記。廖佑江君。訪梅氏●各五元。廖賢儐君四元。友蓮君。隨華君。良意君。邑廟西房朱倫賢。無名氏。又無名氏。各三元。無名氏。江志麟君。溫友深君。張芝山。巫柱臣◉翁清源君。張可廷君。榮發合記。昌盛合記。廖子耀君。廖良善君。各二元。李源祥號。劉允君。黃利發號。張同吉號。黃和鳴君。黃清坤君。黃氏。無名氏。各一元云。

學校消息彙誌
滬北中學 虬江路廣舞台後滬北中學。本學期特附設英文專修商業速成兩科。訂於九月四日試驗插級。五日開課云。

義務學校 法租界商業聯合會附設之義務中英文日夜學校。因經費支絀。原定學額。已經足數。該校長特新訂介紹義務學生簡章云。除對於本會有特別輔助之會員外。茲後學生報名。祗准每一會員介紹一人。餘則均須照章繳納改半學費云云。

義務夜校 福建路義務夜校。係福建路商界聯合會創辦。不收學費。本學期擴充校舍。遷入三馬路昇錦里三百三十一號。昨日行秋季始業禮矣。

青夜義校 閘北青夜國民義務學校。昨日上午十時行秋季始業禮。來賓中有馮少山陳公哲二君演說云。

三餘學社 大馬路盆湯弄洋布商會附設三餘夜學社。本學期定夏曆七月十七夜開學云。

羣賢女學 南市花衣街裏施家弄羣賢女學校。昨日行秋季始業禮。現定陽歷九月七日上課云。

商業縮記專校 虹口乍浦英法夜社社長鮑君。本學期設一商業縮記專門夜校。定六個月爲畢業期。學費每三月十五元。女生兼收定九月二十五晚開課云。

武術會徵求第二次揭曉
南市小西門外陸家浜中華武術會。於昨晚八時。開徵求第二次揭曉會。是日。風狂雨驟。而來賓到者仍有百餘人。多學界分子。主席王會長報告後。全體起立。歡迎馬子貞君。馬君謙謝後。演說畧云。武術當分四步功夫。一基本教練。二應用教練。三實施教練。四致勝脫險教練。前二屬普通科。後二種屬高等科。西人但見普通科。故譏爲虛僞無用。不知其本不立。而欲勝敵。無是理也。中西武術之優劣。且在於此云云。次由總隊長李英石君揭曉分數。計裘潤生之恒心隊。得四百十六分。(第一)中央隊特獎一百分。王叔賢之求友隊。得二百五十分。(第二)中央隊特獎七十五分。謝强公之合羣隊。徐介夫之犧牲隊皆得一百另二分。同爲(第三)中央隊各特獎五十分。經文隊得六十四分。共和隊得二十六分。互助隊得十二分。平等奮鬥兩隊。各得十分。中央隊三伯五十九分。共計一千三百五十六分。連前第一次共計二千九百三十八分一八。皆因風雨所阻。遠處未能畢至云。次由馬君大力士演技。聞馬君以滬上將來爲武術之中樞。故留王君於該會教練。

前晚西門之火警
前晚一時三十分鐘。西門金家牌樓共和影戲園品吉里某姓家。不戒於火。頃時穿屋頂。各區火會會員。各紛皮帶車。前往灌救。火卻延燒左右隣居。約半時之久。火始告熄。共燬樓房三幢。昨晨被災之家各投該管二區一分署。稟控起火之家。係保有火險。先時將衣箱物件運出。入夜後。即行火起。顯見可疑。請求澈究賠償損失。王署員派警往傳火首來署候究。

地檢廳今日焚土
十一年一月一日始至六月卅日止。所有上海地方廳沒收煙土烟膏嗎啡等物。經車檢察長定期九月四日午後當衆焚燬。各情已紀前報。昨日午後。車廳長以焚土之日將屆。特飭法警。履所在看守所門前隙地。搭蓋蓆棚。並預備一切。以便本日各官臨場監視焚土。

閘北清潔所統一事權
滬北工巡捐局。昨因寶興里房主私雇鄉人運掃糞料。特復五區警署。逕復者。案准函開。以寶興里房主挑運糞料一事。如何辦理。請即核奪等因。查敝局辦理清潔。原爲統一事權。以重衞生起見。凡區域內糞料。均應責成清潔所挑倒。倘清潔所不按時挑倒。尚須照章處罰。寶興里何得偏狩異議。該業主所稱房屋落成十餘年。其清潔所早已產生。里內糞料。無人顧問。不得已僱用鄉人挑倒等語。既知清潔所早已成立。何以當時並不來局報告。未免自相矛盾。至敝局征收清潔捐。係擴充清道路燈。及一切衛生之用。並非專充馬路工役。更何得藉詞推諉。准函前因。相應備函奉復。即請貴署長查照迭函事理。剴切勸導。勿任違抗。並祈見復。足紉公誼云云。

因賭自盡
本城阜民路塲水橋附近。有紹興人汪惠楨。今年三十五歲。幼爲銅匠。家有一母一妻。及三歲女兒。平日汪之工作。本來勤儉。所以進益足敷過用。無如受隣人之慫。迭次出錢購買花會。損失頗鉅。所存衣物。典質一空。因此汪愈思愈忿。頓萌短見。乃於前日下午。出外購得紅頭火柴二十匣。潛在其家附近老虎灶中吸茗。乘隙將火柴赤燐剪下。悉數吞服。然後同家。臥在床上。至夜半毒發嘔吐。其母汪奚氏。向之詰問。得悉前情。驚恐失措。延至天明。汪惠楨即氣絕而死。事爲一區三分署查悉。立命二舖地甲陸鈺。報地檢廳請驗。車檢察長正擬派員往驗間。即據屍母汪奚氏。投案禀求免驗。情願自行棺殮。車廳長准之。著具結送查。速往收殮。

利濟副券之五大獎
昨日爲利濟有獎副券開獎之期。在久大碼頭總發行所塲行。開出之五大獎號碼。及經銷各票號。照錄如下。頭獎三萬二千七百九十七號。(本埠善中)。二獎五千一百三十九號。(本埠廣芮源)。三獎七千零六十五號。(本埠善中)。四獎一萬七千九百八十三號。(杭州義記)又四獎三萬六千八百四十號。(本埠善利全)。五獎一萬三千五百二十七號。(本埠大善元)。又五獎一萬四千六百二十四號。(福州福祥)。

續獲謀害花月明之同黨
唱灘簧之女子花月明岳梅英。前在漢口路。被流氓王雙龍。糾黨將硝鏹水澆洒滿身。致頭部手足淋漓受傷。由探送院醫治。並將王雙龍拘解公共公解訊押在案。昨由包探陸根生等。續獲在案同黨王佳泰翻洪光二名。拘入老閘捕房。經捕頭查得王等係逃出之逸犯。因飭押候與王雙龍併案解送公堂訊究。

時評
昨日之兩命令
（記者）

彩票爲貧民之虐政人所共知也。然而一時風發雲湧幾有不可遏止之勢。即堂堂農商部尚且不能免俗。各省更無論矣。今日政府既下一決心嚴令禁絕。不可謂非近來差强人意之一事也。但此嚴禁彩票令之後忽又雜一蔡成勛督贛令。是則不能使人無憾也。蓋蔡氏爲人所共棄之人。督軍爲人所共棄之職。而政府偏以此人所共棄之人以實此人所共棄之職。其倒行逆施甯有甚於此哉。且廢督裁兵爲黃陂魚電中之兩大要素。今日裁兵雖辦到而發表督軍之命令。豈亦不可以已耶。雖然。今日之黃陂內爲政客所愚弄外爲軍人所威迫。已不復如蟄居天津時之黃陂矣。故幸而爲一差强人意之事。天也非人力也。即不幸而爲一萬人唾罵之事。亦天也非人力也。

預備投考交通大學及各大學者鑒
本校爲便利中級學生起見。本期特加設各種預科。以便學者選習所欠缺之學科。添聘歐美人士及留學生(教員)
(校址)上海虬江路廣舞臺後祥餘里滬北中學
4891

上海私立金業乙種商業學校招生
本校開辦十有七年茲屆第三十五學期招生有志商學者從速報名開學日期九月七日(即陰歷七月十六日)校址新閘橋路
校長朱鴻富啟
甲3230

求是學校國英文專科續招男女生
本校業已開課所聘教員係哥倫比亞大學北京大學交通大學北京高等師範等校正科以上畢業者(中學)小學(打字)商業夜學半日科各級膳宿走讀均有餘額再招男女新生百名不拘程度詳章每册附郵四分空函不復
校址正科上海霞飛路預科法界巨籟達路
校長陶雪生啟
[illegible]

文生氏高等英文學校招生
本校爲高等英文專門學校內分本科(二年)預科(四年)創辦以來本科已畢業五次預科畢業七次茲招預一二三四本一各級插班生凡中學畢業生或曾習英文六年者可插預四餘依此類推(報名)日內即可報名隨繳證金兩元外埠函報証金郵匯(入學手續)另詳(新生入學須知)(附白)(一)本校自民國六年始附設初讀班未習英文者亦可附名(二)函索(入學須知)附郵一分(詳章)附郵四分空函不復(校址)北蘇州路垃圾橋東首
校長蕃吉懷白
甲7?3

晨光美術會附設圖畫函授部招生
本會承會員張聿光先生贊助將聿光圖畫函授部自本學期起改歸本會辦理更名晨光美術會附設圖畫函授部仍請張聿光先生主任添請教授整頓課程所有舊生照常授課函索詳章附郵一分地址上海西門方斜路崇變東里九號

哮喘氣急丹
本廬發行氣急丹已歷二十餘年無論陰虛陽虛氣虛血虛痰哮風哮冷哮等症只須一息尚存服三錢立刻喘平氣順痰化咳止雖名醫東手百藥無靈之老症亦可應手奏功且扶元補氣除火滋陰益命門之眞火療氣血之虛寒與市上所售各種大不相同二十年來所得勸業會及各省展覽會獎憑以及服愈謝函均可保証患者諸君如有疑恐不妨一試可以決然脫去病根同得健康也
大盒二元　小盒一元　試服三角
上海盆湯弄口　崔氏瓣香廬藥房啟
分設　長沙瓶道街　廣州總督署口　北京觀音寺街青雲閣樓下　奉天省公署東首　天津北門東獅子胡同　安慶四牌樓西街　無錫北門江陰巷內　南京下關大馬路　杭州上保佑坊　南昌楊家廠正街

天下勝算之事
▼其惟東方儲蓄銀公司之有獎儲蓄乎?
▼請閱后列各項詳加研究即可知其梗概矣。

二年來之成績
▼儲戶　共有二萬餘人
▼儲欵　認定已達一千餘萬元
▼開獎　已有二十七次
▼獎洋　共發出十九萬餘元
以上爲本公司開辦二年來之成績進步已有如是之汎速試思十年以後其發達誠無限量也

儲戶所得利益
本公司爲增進儲戶利益起見故期滿還本特別從豐
例如儲戶付足二千一百六十元(外加)可收回洋二千五百元(紅利)
以上儲戶所得之利益已較別家付足二千元還二千元者爲優且平時每月開獎又可得二千五百元之頭獎以至十二元小獎之希望至於二獎三獎亦各有獎洋一千元以上此即本公司優待儲戶之微意

將來還款豐厚
本公司所收儲欵無不使之多生利息如購買各國政府發行之公債票各國政府担保之鐵路債票股實行家大公司之股票總以穩妥利厚爲主所有本公司一切開銷亦無不力求節省均用幹練華人辦事絕無洋奴氣味費用減省即儲戶多得利益本公司將來獲利既優還欵亦更豐厚也

(印有詳細章程函索即寄)　總公司上海北蘇州路二號　總理楊潤身　彭恩　電話北一五三二號　電話北二〇五三號　寫字間北二〇五二號
甲4269

天蟾舞臺七月十三夜戲價目 花樓九角 特包七角 優廳九角 官廳七角 頭廳四角 四角 三層二角 電話中央三七〇二

包公出世

◎◎◎ 三本 狸猫換太子 ◎◎◎

大舞臺 七月十三夜戲 特別大減價 特別花樓八角 優等官廳六角 二等正廳四角 三層包廂二角

初次開演 三本狸猫換太子 提早開鑼

新舞臺 七月十三夜戲(價目)二等二角 頭等四角 廂廳八角 花廳月樓一元

倪金利 李小山 劉漢森 曹甫臣 許奎官 邱治雲 趙文連 夏月潤 趙君玉 夏月珊 周鳳文 汪優游 夏月華 鍾鳳林 趙君甫 劉漢臣 王九林 劉振庭

◎ 十九本濟公活佛 ◎

丹桂第一臺七月十三夜戲價目注意 特別包廂六角 頭等正廳四角 上層包廂三角 二等正廳 三等 角

四本 狸猫換太子 鵲橋相會

三馬路大新街 亦舞臺 七月十三夜戲價目注意 特別包廂八角 特別官廳八角 頭等正廳三角 二等正廳二角 中央電話四千六百六十一號

水上飄 張德俊 徐甫亭 一箭仇

張國斌 九更天

白牡丹 雁門關

王又宸 劉漢臣 全本黃鶴樓

綠牡丹 張國斌 新玉堂春

劉漢臣 全本鳳凰山

王又宸 武家坡

白牡丹

法界共舞臺男女合演七月十三夜戲價目 一元 八角 六角 八角 六角 五角 三角 三角 二角

傅蘭雙 薛英麟 苗銀春 張勝芬 李菊芳 林桂森 樹 曹寶義 小孟七 小香紅 小月紅 竹茹 陳彩霞 劉松亭 王文祥 林樹勛 陳彩霞 王克 朱奎榮 詹潤泉 楊亞芳 劉琴 松亭

鎮山 ◎ 三本狸猫換太子 ◎ (全本雙釘記)

大世界內乾坤大劇場七月十三日夜戲價目 樓三角 包廂二角 特別正廳三角 頭等二角 正廳一角 一律大洋

日戲價目 登樓二角 樓下一角

小汪陳景富小李侯 瀟 小陳侯侯
笑菊玉仙月八雲湘雲活善雲雲
翠峯芳峯舫來俊際小猴甫峯際
(南天門)(探寒窰)趙家樓放牛金城取雁都橋

汪 陳 瀟張張李(三)粉喜▲▲
碧雲善甫湘少德秀麻菊彩鵲相
晴補徐罵雲泉祿英子花鳳橋會
(雙珠鳳)裘母曹廣(火)泰(燒)莊 延 反 安▼▼

天蟾舞台 十三夜准演 三本 狸猫換太子

▲包公出世

◎快看○○快看○○快快來看天蟾舞臺的狸猫換太子○○的的括括比人家演的是好○○

本舞台的三本狸猫換太子在未赴杭之前亦曾演過幾回不過從前的角色沒有現在的齊整此次重排三本此較起來實在比從前的要高上幾倍也 劇中打鬭一場常春恒飾包公固然出色當行好到絕頂但是以前龐妃一角一時未得其選不能克臻完美今番龐妃一角倩小翠花飾演唱做均佳色藝雙全二藝員工力悉敵演得十分精彩十分賣力超羣絕俗時下無二 劉筱衡仍飾寇承御此角早已有口皆碑盡人所知 孟鴻茂之郭槐形容盡致本舞臺以郭槐一角實居重要地位若無相當人材扮演鮮能出色今得孟藝員飾之允能稱職矣 劉桑萱與趙洪林之特別打武五花八門各極其妙 芙蓉草劉玉琴張韻宸亦係一時之選均各的當誠爲珠聯璧合之好戲也 第四本狸猫換太子現正趕排一俟純熟當即開演並添設各種新奇彩景其能助人興趣觀之大笑者無不畢具先此露布幸各注意

價目(門票二角)(月券男賓六元女賓三元)(西洋影戲一大元)(門票在內)

地道南北二部兩面交通

北部 新劇 達社 自由新劇 歷史 古今 難唱歌 (十五日)曾大歆喜 (十五夜)鄧元和 (十六日)半把扇 (十六夜)情天恨海 (十七日)呆中福 (十七夜)義婢救主

中新聞 南北游藝之特點

男女雙簧 葉如玉
特別雙簧 沈易書
京音大鼓 黑姑娘
梨花大鼓 于桂芬
京韻大鼓 徐蓮玉
女子雙簧

芳會 費西冷 (日演)(夜演)
王筱新
霓裳雅集 (日演)(夜演)
女子蘇灘 邵文濱
四明文戲 莫悟奇
邱勝奎
筱桂蓀
大京班
吳玉蓀
石秀峯

上海永安花園 天韻樓 唯一

本樓是海上最優等俱樂部。凡來游過的客人。個個稱贊道好。佈置既然幽雅。陳列尤爲美備。各種游藝。都聘著名的人物。柳社的新劇。久經名聞遐邇。演來有精采。有意思。影戲更外不要說了。那一個不知道天韻樓影戲好呢。另外還有許多髦兒戲呀。女新劇呀。蘇灘本灘呀。五光十色。眞是叫人目不暇接。諸君有興。快快來呀。

上海唯一之影戲院 上海大戲院 北四川路虬江路口

時刻每天分日夜二次開演第一次日戲五點半起第二次夜戲九點一刻起

日戲價目 包廂七角 樓廳四角 正廳三角 二廳一角

最新愛情片 五大本 鬼之花

夜戲價目 包廂一元 樓廳六角 正廳四角 二廳二角

大部偵探長片 十一集二十二集 四本大 圍巾記

圍巾記雙方互爭各趨極端其主要目的爲一區區之圍巾資本家費九牛二虎之力以爭之不亦愚乎因圍巾爲海藻織成皆拾即是不費資本大利所在甘冒不韙亦近世資本家之通病也十一十二集爲解決圍巾之重要關頭加演鬼之花亦一時之好戲請早一觀

愛普廬影戲院 北四川路海甯路北首五十二號

祇演禮拜一二兩夜 世界新聞 最新愛情好戲 六大本 鳥爲媒

◎滑稽趣史◎ 禮拜三晚新更換片

價目 樓下前排一元 樓下後排七角 樓上一元二角 包廂八元

靜安寺路電車盡頭處聖喬治飯店內設花園影戲爲避暑納涼最高尚之遊戲場每晚九點一刻開演

新愛倫影戲院 英租界海甯路 中市愛倫舊址

禮拜一夜至禮拜三夜仍演十四大本 斐洲遇險記 第十一十二集 黑面盜 第十集 大股匪 四大本

禮拜三日日戲 雪山俠客 第四大第五六集本

最新笑片 四大本

頭次六點三刻二次九點一刻開演

滬杭甬路滬杭段行車時刻表

站名	特別快車	慢車	快車	滬不區間車	夜快車	不開區間車
上海北站	▲上八·正(開)	上九·正(開)	下一·二〇(開)	▲下三·四五(開)	▲下七·一五(開)	
上海南站	上八·〇五(開)	上九·〇五(開)	下一·二五(開)	下三·四五(開)	下七·二〇(開)	
松江	上九·一四(開)	上一〇·五〇(開)	下二·四六(開)	下五·四二(開)	下八·二九(開)	
嘉善	上一〇·〇一(開)	上一一·五七(開)	下三·四三(開)	下六·四七(開)	下九·一六(開)	
嘉興	上一〇·三一(開)	上一二·四〇(開)	下四·一六(開)	下七·一五(開)	下九·四六(開)	上七·二五(開)
硤石	上一一·〇二(開)	下一·三二(開)	下四·五六(開)		下一〇·一七(開)	上八·一九(開)
長安	上一一·三六(開)	下二·三三(開)	下五·三五(開)		下一〇·五一(開)	上九·二五(開)
杭州	下一二·三〇(開)	下四·正(開)	下六·五〇(開)		下一一·四五(開)	上一一·正(開)
閘口	下一二·四五(到)	下四·三〇(到)	下七·一〇(到)		下一二·正(到)	上一一·二五(到)

站名	特別快車	慢車	快車	閘不區間車	夜快車	不滬區間車
閘口	▲上七·一五(開)	上八·四〇(開)	下一·二〇(開)	下三·三五(開)	▲下六·正(開)	
杭州	上七·四〇(開)	上九·一五(開)	下一·五〇(開)	下四·一〇(開)	下六·二五(開)	
長安	上八·二九(開)	上一〇·四五(開)	下三·正(開)	下五·四五(開)	下七·一四(開)	
硤石	上九·正(開)	上一一·五三(開)	下三·三七(開)	下六·四五(開)	下七·四五(開)	
嘉興	上九·三六(開)	下一二·[illegible](開)	下四·二四(開)	下七·三〇(開)	下八·二四(開)	上七·三〇(開)
嘉善	上一〇·〇二(開)	下一·二六(開)	下四·五二(開)		下八·四六(開)	▲上八·〇二(開)
松江	上一〇·五二(開)	下二·四二(開)	下五·四九(開)		下九·四二(開)	上九·一五(開)
上海南站	上一一·五五(到)	下四·二五(到)	下七·正(到)		下一〇·四五(到)	上一〇·五五(到)
上海北站	▲上一二·正(到)	下四·二〇(到)	下七·一〇(到)		▲下一〇·五〇(到)	▲上一一·〇五(到)

(注意)表內凡有▲符號者係與滬寧[illegible]接車

婦女必備

最新結婚學

關於結婚之要義凡屬一義必原始要終推闡盡致意富辭新恨心貴當使閱者渙然冰釋怡然理順於其間之所以得享幸福而去其不幸者一篇之中尤三致意焉凡我國人無論已婚未婚均宜手置一編 一冊三角

本書共二十八篇各種結婚學說之利害得失推闡盡致

女子衛生學

生理衛生學良本獨少女子衛生學如下(一)生殖系統(二)精神系統(三)消化系統等之生理凡女子之身體外部衛生一一論其要目 一冊三角

有正書局發行

陳設精品 鏡片

五彩御題南田花卉片四幅 二元八角
五彩唐六如山水四幅 八角
五彩藥松原山水四幅 八角
五彩擬南田花卉四幅 八角
(五彩水彩畫)桃花春水女郎 一幅 四角
五彩水彩畫 花底納涼女郎 一幅 四角
九彩水彩畫 蘭閨訪友女郎 一幅 三角
五彩水彩畫 茜窗玩雪女郎 一幅 三角

有正書局發行

有正書局（新）（出）

樂府傳聲

吳江徐靈胎著爲我國歸音學之專書近來崑曲流行尚爲風氣讀此一過當有事半功倍之效也

一冊　定價一角五分

彩雲散花佛像

五彩精印　定價洋三角

上海　北京　天津　有正書局發行

廣舞臺聘請廣東共和樂全女班七月十三日戲　夜戲

日戲：宋竹卿　西麗霞　梁少平　黎凌仙　林卓芬　譚慧莊　顏雪卿

日戲價：特等大洋七角　優等小洋八角　頭等大洋五角　二等大洋三角

著名好戲　七賢眷

夜戲：宋竹卿　譚慧莊　林卓芬　西麗霞　黎少凌仙　梁雪平　顏雪卿

夜戲價：特等大洋一元二角　優等大洋一元　頭等大洋七角　二等大洋五角

紳商頌演　全本傑作　梅花扇

上海西門外方浜橋　共和影戲院

今天日夜戲

非洲第十十一集　飄流記　四本

第三四集　火車大盜　四本

星期一夜戲

笑片　官長之改良　一本

恨之過惡　二本

第三四集　火車大盜　四本

今天開映第三四集火車大盜星期共情節較前集更爲可觀諸君二星期不信請到敝院一遊始知言之非河漢也

◉價目照舊　星期日換片

園藝家不可不備

花木栽培法　一冊三角

有正書局發行

唯一女子蘇灘

葉如玉

葉如珍　葉如寶

敝班精究蘇灘並他人所獨長者名角兼串中牛郎電光均相邀請担任家府世界報如有新出貴元八界里十二商新聞橋至新世和五號南市館或三十門牌四十二號　半三四二七三

聲明作廢

敝公司於今年二月間搬家將啓新洋灰公司不記名丙字第二千三百二十九號計股三千九百二十三股息單遺失號碼票一張計股息單一十二張除登報聲明作廢外特聲明遺失以後立該公司息單落於何處均作廢紙　華洋人報失手續　南室孟啓　丙3544

驥製半夏麯

驥製半夏在中國境內已獲極好美名每年治愈咳嗽痰飲等症達數十萬人皆確信驥製半夏爲消痰止咳足以保障人羣且能證明與他種咳藥之異點使服後得美滿之效果無論如何重症服後決可見效也

大盒二元四角　中盒一元二角　小盒五角　試服二角

上海寧波路口金陽弄　崔氏瓣香廬藥房啓

分設：長沙糧道街　福州總督署口　北京觀音寺街青雲閣樓下　天津北門東獅子胡同忠成棧內　南京下關大馬路　杭州上保佑坊　奉天省長公署東首　安慶四牌樓西街　無錫北門江陰巷內　南昌楊家廠正街

夏令衛生第一清品

蓮房粉

（蓮房粉說明文字，字跡細小模糊）

電話七一〇五　上海分發行所　家庭工業社　西門外小南門　報館　掛號七二碼

名人

好茶之味全在茶葉
好煙之味全在煙葉
名人牌之煙葉
完全產於美國

大美煙公司啓　八

工部局布告

爲佈告事照得本局近來查有一廠失火因不立即通報救火會或巡捕以致火勢蔓延成災殊堪痛恨以後如遇火警即使小火亦應立即報告救火會或巡捕房以便趕到撲救特此布告　一九二二年八月三十一號　西報第三〇四一號　電話5

清血解毒藥水

凡人勞血不清毒中於身患花柳梅毒或患骨節疼痛面部痄瘡者皆不可不服此藥本院製成清血解毒藥水專治以上各症極易見效服之即能除毒清血身體強健（字跡模糊）每瓶一元二角五分

上海蘇州河北外白大橋一號　大英醫院謹啓

秋季大廉價

旅行皮箱皮包・賬夾・錢袋褲帶。

特點　（一）貨真價廉（二）包用包修（三）工精料固（四）遠近送到

孤兒院發行所　新世界南部對過　電話中央六六一七

補白賢　口臭仙丹　十滴水

（賢）鏡面散　男女面上刺斑黃黑雀（以下字跡模糊）

生髮膠　用藥中國出品光滑水可價

沁口香　同上比非口臭

片　專治口臭

又製掃斑散　外發同盆

包郵各埠均用貨一元加批外人蔘湯

家拓大觀帖

珂羅版精印三大冊定價大洋十二元

上海有正書局發行

強身種子

麒麟寶丹

功效神速

維羅公司啓

（說明文字，字跡模糊）每盒洋一元五角　上海英大馬路永安公司、新新公司、先施公司、大英藥房、五洲大藥房、中法藥房、杭州、北京、天津、漢口、南京、各埠大藥房均有經售

事業發達之人
服

威古龍丸

此補藥強身補力
得享人生之樂

養身補藥

每瓶大洋壹元

各處藥房出售

上海華羅公司

China Ross Co., Shanghai

⑫

上海開往南京天津浦口線至北京火車時刻表

上海開：上午七點(快車)　上午七點三十五分(滬蘇客車)　上午七點三十五分(滬常三四等車)　上午九點三十分(特別快車)　上午九點五十分(三四等車)　上午十二點三十分(滬錫客車)　下午十二點二十分(快車)　下午三點三十分(滬錫客車)　下午五點四十五分(滬常客車)　下午五點三十五分(滬蘇客車)　下午七點三十五分(滬翔客車)　夜十一點(夜快車)

南翔開：上午七點二十八分(快車)　上午七點四十二分(滬翔客車)　上午八點三十分(滬常三四等車)　上午十點三十分(三四等車)　上午十點四十一分(滬翔客車)　下午十二點五十八分(快車)　下午十二點二十一分(滬錫客車)　下午四點一分(滬常客車)　下午五點四十七分(滬翔客車)　下午六點十五分(滬常客車)　下午八點〇五分(滬翔客車)　下午十二點分(夜快車)

蘇州開：上午八點五十九分(快車)　上午九點四十一分(滬常三四等車)　上午十一點十四分(特別快車)　上午十二點五十三分(三四等車)　下午二點四十一分(快車)　下午四點三十分(滬錫客車)　下午六點二十九分(滬常客車)　下午一點三十九分(夜快車)

無錫開：上午七點五十九分(錫常客車)　上午九點五十四分(快車)　上午十點四十一分(滬常三四等車)　下午十二點二十四分(特別快車)　下午二點〇二分(三四等車)　下午三點三十八分(快車)　下午三點四十八分(滬錫客車)　下午七點三十六分(滬常客車)　下午八點三十八分(夜快車)

常州開：上午八點十四分(錫常客車)　上午十一點五十六分(快車)　上午十一點四十一分(滬常三四等車)　下午一點四十九分(特別快車)　下午三點二十一分(三四等車)　下午四點三十八分(快車)　下午九點三十八分(滬常客車)　下午三點四十二分(夜快車)

丹陽開：上午九點三十分(錫常客車)　上午十一點五十二分(快車)　下午一點三十八分(特別快車)　下午四點三十八分(三四等車)　下午五點三十八分(快車)

鎮江開：上午十二點三十一分(錫常客車)　上午十二點四十九分(快車)　下午二點二十二分(特別快車)　下午五點四十分(三四等車)　下午六點三十分(快車)　下午五點三十四分(夜快車)

南京到：下午十二點三十分(錫常客車)　下午二點二十一分(快車)　下午三點四十三分(特別快車)　下午七點三十五分(三四等車)　下午八點〇二分(快車)　下午七點二十分(夜快車)

浦口開：下午五點〇五分　下午九點三十分

徐州府：翌日上午一點十六分　翌日下午七點四十分

濟南：上午九點三十六分　翌日上午六點

天津東站：下午六點十五分　下午三點二十五分

天津總站：下午六點十五分　下午四點十六分

北京：下午十點〇六分　下午七點十五分

北京開往浦口滬寧線至上海火車時刻表

北京開：上午十點五十分　下午一點三十五分(?)

天津東站開：下午一點　上午九點

天津總站開：下午二點二十分　下午一點

濟南開：下午一點三十分　午十二點

徐州開：翌日上午二點　下午十一點

浦口開：下午二點三十分　上午四點

南京開：上午七點四十分(三四等車)　上午八點十五分(快車)　上午十點五十分(特別快車)　下午三點五十分(錫常客車)　下午四點十分(夜快車)

鎮江開：上午九點二十五分(三四等車)　上午十點十五分(快車)　下午十二點四十九分(特別快車)　下午二點十七分(錫常客車)　下午五點二十分(快車)　下午六點二十分(夜快車)

丹陽開：上午九點五十分(三四等車)　下午一點三十八分(快車)　下午一點二十分(特別快車)　下午六點〇三分(錫常客車)　下午七點二十六分(夜快車)

常州開：上午七點十分(常滬客車)　上午十點五十九分(常滬三四等車)　上午十二點四十二分(快車)　下午二點二十分(特別快車)　下午三點五十七分(錫常客車)　下午六點四十六分(快車)　下午八點四十一分(夜快車)

無錫開：上午七點二十二分(錫滬客車)　上午八點二十二分(常滬客車)　上午十一點五十分(常滬三四等車)　下午一點〇七分(快車)　下午二點〇二分(特別快車)　下午三點三十三分(錫滬客車)　下午四點三十三分(快車)　下午七點五十二分(夜快車)　下午九點五十二分(常滬客車)

蘇州開：上午八點二十一分(常滬客車)　上午九點三十二分(常滬三四等車)　下午十二點五十分(快車)　下午二點〇二分(特別快車)　下午三點二十二分(錫滬客車)　下午四點三十一分(快車)　下午八點五十八分(夜快車)

南翔開：上午八點十五分(翔滬客車)　上午十一點三十五分(翔滬客車)　下午一點〇三十分(翔滬客車)　下午二點〇二十五分(快車)　下午四點十八分(常滬三四等車)　下午五點四十五分(翔滬客車)　下午六點十八分(三四等車)　下午六點二十五分(翔滬客車)

上海到：上午八點四十二分(錫滬客車)　上午十二點〇五分(錫滬客車)　下午二點三十三分(常滬客車)　下午四點三十五分(三四等車)　下午六點二十五分(快車)　下午六點二十五分(三四等車)　下午七點四十三分(翔滬客車)　下午九點五十分(特別快車)　下午十點〇五分(翔滬客車)　上午六點五十分(夜快車)

小時報

第一千八百七十五號

昨今氣象

昨日徐家滙天文台報告。預測氣候漸有進步。台灣以北。有西南風。黃海一帶風浪甚大。因大風正過山東朝鮮故也。又昨日氣候。最低六十九度三。最高爲七十五度六。去年同日。最低爲七十度九。最高爲八十六度。

小言

◉闊哉難民 （涵秋）

傳聞。蘇州到有難民船數十艘。難民均闊綽異常。身着綢緞。手御戒指。船中計有綢紗帳四十二頂。熟羅帳四頂。大又五十元底之麻雀。食必銀碗。然則此非逃荒。實逛金閶風景耳。而乃逐戶搜括。騷擾不休。其軍閥之變相歟。抑盜閥之化身歟。吾國現狀。可謂無奇不有矣。

國內無線電

◎妓女趙竹君昨由天津來寗。某甲一見傾心。即力爲報效。該妓因豔名大噪。連日車馬盈門。頗有應接不暇之勢。（3）（南京無線電）

特約馬路電

◎琴寓院中新闢青樓公衆閱報室。陳設報紙十餘種。連日北里姊妹前往閱報者由早至晚。絡繹不絕。（3）（老羊）（汕頭路專電）

小講壇

●齣 （笑雲）

雜劇傳奇元人分若干折。後人用齣。不知何義。考明王驥德校注古本西廂記凡例。謂元人從折。今或作出。又或作齣。出既非古。齣復杜譔。字書從無此字。近詒癡符傳以爲齣蓋齝之誤。良是。其言謂牛食已復出嚼曰齝。音笞。傳寫者誤以台爲句。齝出聲相近。至以出易齝。又引元喬夢符云。字書齝本作齣。蓋又誤矣。（3）

小遊戲

●戲續小時報造孽 （李墅樵）

鄭務局裏鄭務生。在公事桌上看時報。正自得意。俄而鄭務長進來。等他知覺的時候。已吃他一下。外國火腿了。回想道。本來誤他公事。但我又職務卑微。所以不敢實問他。心中恨道。……小時報造孽。

一住戶之婦人。針線之暇。手裏拿着一份時報。看竟忘却旁邊一個小孩子了。轉瞬之間。這小孩子。猛的由廊口跌倒階前。登時頭破。鮮血直淋。大哭不止。該婦怨道。……小時報造孽。

某公司。調查員受總理派往徐州調查分公司賬目。由浦口上車。時購得時報一份。日夜看得愛不忍釋。後車停好久。一茶房進前詢曰。已抵天津。先生還不下車嗎。方才覺悟。匆匆行至月台口時。又被罰去車資。口中憤憤道。……小時報造孽。

學。

教室內。一個女學生手捧一張時報看。越看越有趣。在那裏讀個不休。及聞鈴聲上課時。師詢之以昨日一課。竟瞠口目無以對。答遂報顏不已。尤喃喃罵道。……小時報造孽。

小說家在書局裏做小說。僕人送進一份時報來。手裏看不覺眼珠子怎麽瞧到時報上去。看到熱鬧的地方。忘却做小說了。手裏拿着發寫的利害。看完之後。這篇小說。已是模糊得一字不清了。氣恨恨的怒道。……小時報造孽。

余妻在屋裏午飯後無事。手持時報。坐向馬桶上觀看。誠如「紅雜誌」上「瞻廬」君所著的女詩人的馬桶了。余於七時餘歸時。仍然端坐不動。後經余提醒。方才慢慢的起身。但股間已似馬桶蓋一般的圖印了。口中責嚷痛道。……小時報造孽。（2）

國外小新聞

●罷業工人之暴動 （李）

▲炸毀房屋

近來日活程度日高。罷工之事時有所聞。美國拍德克特棉花廠工人之大罷工。其舉動殊足駭人聽聞。有破壞其罷工實現之某君家中三層樓之住宅。被工人用炸彈炸毀。幸喜受傷者只一人云。（2）

國內小新聞

●家庭慘劇 （野樵）

鎮城對江虹橋鎮鄉某有妻一。子女各一。其妻常戲謂其女曰。彼乃男孩。日後必成大器。其女遂懷妒意。日前其妻外出。其女持剪刀將其子之外腎割去。立時斃命。其妻歸悉其情。恨憤之間。遂用廚刀斫斷其女咽喉。其妻自知過莽。難以對夫。復亦懸樑而死。及待鄉某歸時。見全家遭此慘死。亦自戕斃。如此慘人亦云慘矣。（3）

●可憐慘斃之胎兒 （蕨子）

▲庸醫殺人

鎮江城內剪子巷某姓媳懷胎十五月未產。家人焦急異常。疑爲鬼胎。延醫診視。慢認氣臌。對藥十餘劑。均罔效。復延診科某。在腹上連戳數針。婦忽肚痛暈去數次。良久產一男。而頭頂被針。血肉模糊。啞啞兩聲。已慘斃矣。庸醫殺人。誠堪痛恨也。（3）

●進益與青年會之球聲 （含冰）

▲結果爲二十九與八之比

淮陽進益中學籃球隊日昨與青年會籃球隊作友誼之比賽。地點在進益操場。評判員爲美人賈君。銀角一鳴。雙方球員奮勇攻守。自上午八時起。至八時三十分止。爲十七與三之比。第二次自八時四十分起。至九時十分止。爲十二與五之比。結果爲二十九與八之比。勝利卒歸進益云。（3）

●翁打媳婦之結果 （錚）

▲我爲王某呼冤

揚東梓樹脚地方有王某者。小康家也。生一子數女。子於今春完姻。夫婦初亦相得。惟女年甚少。且嬌憨任性。王某夫婦稍稍裁制之。由是漸起勃谿。日前小夫婦忽因事口角。嗣至扭打。王某喝阻不休。急以杖杖其子。詎其媳見狀。以爲係打己也。大呼婆打媳婦。家家有。翁打媳婦。不如一條狗。（二語係揚諺）且呼且詈。村中有與王不睦者。潛代報其母家。汝猾爹爹。汝家女兒已被人打死矣。母家得信。隨聚集百餘人。登王某之門。將屋內所有搗毀一空。除王某老夫婦身被毒打外。數女亦遭波及。有體無完膚者。打畢即將其女帶回。聲言評理可。打官司可。若要我女兒回家。只好作個夢。恐怕王某以無端受屈。冤憤莫伸。且僅此一子。爲室家計。亦終非了局。已決計控諸法庭。聽候裁判矣。（3）

●得財魔捉將官裏去 （鵬飛）

▲當做土匪辦

靖江城內李某素性慳悋。日前因事早起。在圖書館一帶拾得一元之鈔票。欣喜不置。大呼巧快。乃遍語人曰。倘若不早起。安能得一元。既能得一元。安知不能得十元。於是發奮早起。到處巡視。詎昨夜金雞未唱。而李已執燈周游街市。向地面注目凝視。爲守衛警察所見。急詢找何物。李竟甚吞吐支吾。警察疑其爲匪探。隨提將官裏去矣。（3）

●爲口角摔死小兒 （空廬）

▲毒哉慘哉

曹徐亳潁方千里之內。民風剽悍。吵鬧斫殺。日有所聞。昨日徐州東門大街有開鞋店某甲。因細微之事。大罵其鄰婦。婦亦不凡。互相對罵。始而門口。既而對夯。兩不相讓。遂成慘劇。蓋某甲有一子。年方三歲。某甲怒甚。無所洩。遂對婦曰。我們二人離婚。此子亦皆不要。話未說完。遂摔其子於地。腦漿迸裂。一命嗚呼。可謂慘矣。（3）

●紙烟斃命之奇禍 （師竹）

▲視死如歸

蓉塘中橙橋下某紙坊內。有徐姓子在坊學業。竊食紙烟。時日已晡。爲管事人窺見。百般怒罵。將施之以鞭楚。徐懼逃匿。某即尾追。勢甚洶。徐下河伏於客船舵間。仍向上笑曰。汝今無如我何。某即回坊。是夕徐子未歸。僉云懼罪回家。迨至明早天甫明。徐已浮屍河干。肢體膨脹。已無挽回。隨白諸伊家。現聞由某管事衣棺從豐入殮云。（3）

●冷僻之問題 （冠英）

此次東南大學考試新生所出問題。頗爲艱深。益聞常識測驗有問題二則。異常冷僻。人多不經意者。第一問「一部魯論無『此』字。以何字代之」。第二問「十三經中無『鴨』字。以何字代之」。蓋論語中絕無「此」字。均以「斯」字代之。十三經中絕無「鴨」字。均以「鳧」字代。此等題目過于冷僻。非細心人不辦。故能完全答出者。一千數百人中寥寥無幾云。（3）

●挑井發現鐵水牛 （鵬飛）

▲漢代古物

清江西鄉三堡地方。以附近河道乾涸。一般農民特集合挑挖小井（如汪塘之類）深至一丈餘。不能挖動。衆以爲異。於是竭力創剷。發現鐵水牛一條。五官四肢齊全不差。而目係琉璃質所做。灼灼有光。腹皮上刊有漢代戊歲四字。形跡模糊。衆驚奇。即將抬至大士菴內。焚香燃燭。有患病者向該牛身上一跨。重者減輕。輕者即愈。誠希聞也。（3）

本埠小新聞

●競惠之網球聲 （老羊）

▲結果九與四之比

大東門外競業中學網球隊。昨日（星期六）與滬西惠中學校網球隊在競業操場作友誼之比賽。下午四時開始比賽。公推體育部沈君爲評判員。銀角一鳴。雙方球員均猛力攻守。球勢競業爲盛。終競業球員稍弛。完備竟被惠中攻入。結果爲九與四之比。勝歸惠中云。（3）

●依賭爲生之家庭 （幼杉）

閘北某甲家素封。惟以夫妻俱嗜鴉片。致家漸中落。蹉跎至今。頗難支持。其妻見如此情景。自知坐吃山空。行將俱作餓莩。幸生平於賭博一門研究有素。遂以問世。乃於前月加入某總會。日夜與賭。閩一月之間。已贏進六百數十元。闔家大喜。適不同從前之仰屋興嗟矣。（3）

科學小新聞

●沼氣之新用途 （俠鯨）

近德國利用此項沼氣 Methane 貯藏於壜內。供燈火及炊事。以代煤氣之用。據云此氣發熱量之高。二倍於煤氣。且自來之煤氣。不特對人體有害。並易腐蝕器具。沼氣則無之。所以藏於壜內者。蓋取其搬運便利也。（3）

上海國華書局發行　侯官嚴幾道先生詩文集　預約券壹千部

▲文學家不可不讀　▲哲學家不可不讀　▲政治家不可不讀　▲教育家不可不讀

侯官嚴又陵先生　文學大家

詩文百首　數十首

甫吳摯　價值

六大厚冊

三天

國華書局　上海四馬路　Z5080

上海四馬路中市　進化書局出版　學校用書

順教育最近之趨勢　爲新舊文化所折衷　文學明星學生良伴

兒童記事文範　學生常用字典　小學作文新訣　論說規程　中學論說規程　國音練習法　續古文觀止　古今文法會通

學界諸君注意

開學時候。優待辦法。上書八種。凡惠購照價折如購滿在十部以上。不論分購合購寄費歸本局貼。部以上四五折計算。百部以上四折計算。寄費歸本局貼。贈如十部以內及購下列各書寄費照定價加一成掛號。每元遞加五分滙兌不便郵票通用。

駢文筆法百篇

注音學生字典　全一厚冊定價七角對折

小學生白話信　全一冊定價四角對折

女子白話信　精裝一冊定價三角對折

白話新尺牘　全一冊定價三角對折

男女學生尺牘　全一冊定價四角對折

女子尺牘初階　全二冊定價三角對折

女子新尺牘　洋裝一冊價七角對折

名人問答小柬　全一冊定價三角對折

寫信百法　全四冊定價三角對折

上海四馬路　進化書局發行　各省各埠大書局均有出售

興華眼鏡公司遷移法大馬路大自鳴鐘西首新屋已於六月十四開幕放盤一月零售概照批價

陳設最宜　送禮　大對聯

徐東海五言七言　黎黃陂七言　康南海五言　張季直八言　曾國藩長聯　清道人五言　張瘦卿八言　金冬心七言　梁山舟七言　鐘南園七言　吳昌碩八言　楊蔗翁五言　每對一元　康南海五言七言　張季直五言　陸潤庠七言　趙撝叔七言　俞曲園七言　張叔未七言　吳蓀齋七言　翁同和八言七言　曾國藩七言　左宗棠七言　劉石庵七言　張廉卿七言　包世臣七言　林則徐七言　翁覃溪五言七言　鄭石如七言　王夢樓七言　何子貞七言　金冬心七言　錢南園七言　成親王七言　祁雋藻七言　湯金釗七言　惲南田七言　孫星衍七言　黃小松七言　陳曼生七言　沈寐叟七言　龔孝拱七言　各對六角

印有目錄函索即寄　有正書局發行

佛學津梁　中觀道人集　黎端甫先生遺著第一種　全一冊　定價大洋二角　有正書局發行

花柳梅毒　快服　德國柏林大學醫學博士　江逢治新發明　清毒片

Venerol

每瓶大洋一元

功用　清血解毒　第一聖品　專治梅毒　濕熱下疳　橫痃一切　惡瘡毒症　乃毒門內服聖藥靈驗非常

此清毒片藥性王道。藥力偉大。凡患梅毒內服此清毒片。即能斷根。永不復發。永無後患。且因受毒內虧之人。常服此片。並可補本培元。增長筋力。如在前患毒醫治未善。除毒未盡。晚年忽然大發。纏擾中風。最居多數。此時人年已老。身體已壞。本原已虧。則有清毒片要算救命星君了。既能補虛。又能消毒。實爲獨一正本清潔的聖品也。

防毒膏（預防傳染　花柳無憂）每瓶一元

淋濁片（濕毒淋濁　可保斷根）每瓶一元

淋濁梃（外用治淋　功同灌洗）每瓶二元

內服久淋斷根藥水（久淋包愈斷根　內服非常簡便）每瓶二元二角

百毒散（拔毒生肌　兼去臭味）每盒一元

拔毒水（洗瘡拔毒　兼洗白帶）每瓶一元

專治肺癆藥水　大瓶二元　小瓶一元二角半

▲總發行所上海四川路一百三十四號　江逢治化學製藥公司

本埠科發、中英、太和、中法、華洋、大陸等藥房及永安公司、先施公司均有出售　大宗批發格外從廉　外埠函購郵費加一

詩話

曼倩室詩話

梅村歌行詞多感喟。圓圓曲有慟哭六軍俱縞素衝冠一怒爲紅顏。筆同斧鉞。直使三桂罪不容誅矣。

楊誠齋嘗自贊曰。江風索我吟。山月招我飲。一醉落花前。天地爲衾枕。雜之太白詩中。其豪放殊不可辨。

劉侯曰。城上草。植根非不高。所恨風霜早。大蘇曰。蝸涎不滿殼。聊足以自濡。升高不知疲。竟作粘壁枯。恨不於好高騖遠者。銳進人之聲前。日日讀之。

張子久慘桂腐悼亡姬也。序有云。彩雲易散。紫玉成烟。半載香衾。已作春婆之夢。一壞荒阜。難招倩女之魂。詩凡十八律。輓聯二百言。哀艷動人。悱惻堪誦。錄其佳者。詩云。香融荳蔻歲分瓜。生小多才擬謝家。作畫頻勞鈎粉墨。拈詩重與門尖叉。戲排曲拍拋紅豆。愛譜棋枰捲綠紗。幾度深談忘夜永。爲郎還補並頭花。鑪烟人氣酒氣氤氳。得所榜檀哭細君。天女謫來秋正半。嫦娥歸去月平分。劇憐死日同生日。誰料朝雲即暮雲。從此梁園芳草軟。香泥添個小青墳。

挹芳女史工詩詞。前已錄其哭外三律。登詩話。茲得其哭三女四絕云。幾聽呼喚尚能知。頃刻花飛雲散時。小劫紅塵原數定。泉台莫怨誤庸醫。我偶歸甯笑語嘩。嬌憐身愛各爭誇。誰知命薄難培植。誤認明珠掌上佳。一現曇花事可哀。天心造物費疑猜。最難堪是晨昏候。不見牽衣索果來。生小何堪賦命孤。四年嬌養外家扶。傷心此日重泉下。父女相逢識也無。情致纏綿。令人不忍卒讀。

鶯鳴月刊特重詩詞。曹封祖君春閨花月之作。尤見工巧。蓋體效迴文。詞成香艷。非心細若髮。才大如斗者。不易左右逢源。衣成無縫也。其節按曲聲。金鑪潤嬌語。解花春寂寂雨律。余尤愛誦之。詩曰。情添若斷藕絲縈。滿地飛花惜悴輕。腰玉香纖弄笛隨簧。鍋細調笙聲形辨。去吟長短香齒分來。叶仄平生寫畫工。雖着筆明妝寶色月盈盈。郎迴映水碧波清。遠樹烟開驟雨晴。長袖倚風隨柳弱。素衣翻柔疊雲輕。香憐繡閣花憐色。影息幽窗竹息聲。涼夜深吟人默默。妝成不語自含情。

遲起如鬼物。一日無此氣便餒。呵欠汗流酸入骨。東家有子正妙齡。美如帥。人英氣勃。一朝得此與爲緣。灰黃上臉無人色。從前議論頗縱橫。此際出言如蚓蚓。昨朝與客上街頭。見二奇丐尤突兀。有丐持筐入市中。號叫飢寒兼病厄。有人時與一文錢。銖積寸累成三十。不向飯店買一餐。却投烟寮恣一吸。客見此丐肆怒言。我言君請勿怒。人生但求適意耳。此丐此時意能適。適意安必大富貴。有得於心爲至德。彼能自得復何求。蹈促局鼠籠羈窮。客聞此語亦大笑。相攜來看西山日。西山日落正黃昏。此際烟人喜氣增。高談雄辯驚四座。不似朝來那個人。

大地塵沙障眼昏。誰睜巨眼望乾坤。憐他罩上玻璃鏡。平日多添障一層。

大雪壓檐已積寸許因而成詩

檐溜烰殘風漸緊。茫茫白雪捲銀沙。大球小球一齊觀。玉球粉妝千萬家。此時先生正無顆。沽酒無錢催酒債。典衣正欲還酒錢。一天酒意酒難戒。傾杯倒瓶瓶已枯。何來三萬六千壺。踏踢未已酒忽至。敲門人送金蒲盧。甕高九尺數凡十。山童一見狂相呼。先生先生酒來矣。不必攢眉愁沒底。請君入甕倒千壺。北風怒吼聲嗚嗚。先生此際亦狂笑。天地一色蒼成皓。雪乘酒興酒不寬。酒杯在手不知寒。可憐雪壓茅檐下。多少窮人未早餐。

(已完)

藝林

寓鎮江月湖圩薄暮與諸親友散步郊原路過書堂小憩遇耆友許秋舫

張心源

同行結伴攜童行。過門前綠柳叢。秋稻經風香帶白。晚霞映水紫兼紅。隄邊帆影斜陽裏。林外人家暮靄中。偶入書堂聊小憩。欣逢舊友已衰翁。

筆記

音樂能感動物談

涵秋

音樂一道。不惟感人。且可感物。何以知其然也。蓋人與物均有感覺。故耳官友人自德國留學歸。曾言德國動物園中虎狼獅豹等無不具備。一日有著名音樂家某氏在該園彈其最精美之提琴。以研究動物與音樂之關係。琴奏時就中最易感動者。厥爲美洲之虎。時現激昂之狀。豹則悲愁感動。獅之大者。則露恐怖之色。其小者於音調最高時。喜極跳躍如嬰兒之聽鑼鼓然。猿初時狀頗奇訝。靜聽後一若稍知興趣。拍手歡呼。至猿狗聞聲則非常震動。其感覺最深。傾耳細聽者則惟狼之一類。夫虎狼至殘忍者也。尚能感之以音樂。彼手握兵權殘民以逞者。何竟虎狼之不若耶。特誌之以愧當世之號稱軍閥者。

風先生遺稿

沈郎

誰將此物病中國。烟斗銷鎗鑪盒合。壯夫一吸成勞瘵。安眠

鼓談

金小蘭小史

改廬

金小蘭籍津門。本李姓。值歲歉。其父母鬻之。歌場習藝。生時僅九齡。萍梗先飄。蓬心自苦。身世之戚。殆有由矣。性慧。授詞不數誦即上口。初名寶芬。走闢幡綠某戲園。名籍甚。舉凡時下之名伶工譜孫單所優爲者。無不刻意揣摩。寬得神似。閩中士夫之深於情歌舞政變。以寬此風彌熾。小蘭猶故不弱。以是延譽者大有人焉。自南陲軍興榕城多警。乃返滬。平時於登場之暇。勤習鼓詞。既抵滬。即以此應聘焉。鼓詞導源。直魯。自滬上游戲場勃興。此道向漸僑滬士夫之曾游畿輔者。率多好之。風氣賴人而轉。至於今日鼓詞已駸駸乎凌諸南技而上之。小蘭一弱女子。而發音巨如洪鐘。兼以稚齡。即淪樂籍。濡染既多。故音韻亦迥異凡響。天韻樓主人延之居半載去杭垣淡蕩湖。湖得燕姬豪歌點綴風光不少。旋復應春申各場聘。乃妹小香亦隨之。小香輕盈明靚。年僅及瓜。已以善歌著一時。名宿無不投以佳什。而蘭香姊妹之名遂日顯。春風一曲。爭識章娘。以當今日之小蘭。庶幾近之矣。

叢談

梅笑軒隨筆

寒鄉女子陳英家

瑞安曾甸成君。才思清麗。倜儻不群。其夫人珮蘭女士亦工詩。殆所謂神仙眷屬者矣。丑錄曾君和余叙湘閣拙著中秋夜書懷一律云。狂歌擊節感難禁。大好河山痛陸沈。遍地烽烟聞鬼哭。漫天風雨聽龍吟。尋詩白下成虛願。載酒西泠負夙心。千里間關歸未得。可堪愁病更相侵。又和余落葉末二句云。院庭涼生秋有訊。西風昨夜到梧桐。又立秋前一日半淞園作云。雕欄斜倚卸衣單。風動湘簾暑闌未。宋玉悲秋明日事。園林景物未凋殘。立秋一絕云。昨夜衣襟逼酒痕。忍教芳草泣王孫。秋來燕去原如夢。回首前塵枉斷魂。

小說

社會小說 怪家庭(續)

(涵秋)

第一回　衆門客爭咏昔柯詩　小醫生巧買荷蘭藥

吉人連連稱了幾個是。撈着他的馬掛。戰戰兢兢的向身上。一拔一步一跌的跑出那所花廳去了……方老不住的搖頭。大有責備那居吉人不懂眼色的意思。這兩個沒腦子的得了這樣機會。又你一言我一語。格外替那居吉人下了一番讒言。好顧全他們的面寵。(入宮見妬。不獨婦人爲然。也若此。聲食千安可一日與居哉。讀竟爲之一嘆。)歇了半晌。方老這才慢慢的說道。我瞧二位也將衣服穿好了罷。深秋天氣易感寒涼。還是保重些好……兩人一齊笑道。大人分付敢不遵命……他們說這話的當兒。其實已是凍得難受。穿好了衣服。重行坐下。先由秦午樵說道。晚生久想替大小姐多這件事。只是不曾探得大人的意旨。所以輕易不敢開口。既承不棄。肯和晚生們商議。晚生斗膽。眼前有一頭好親事。翠花街的項老總。他曾署過兩任提督。膝前有四位令郎。最小的還不曾授室。年紀今年却是十四歲。那邊和晚生爭一點親兒。只要大人許可。晚生明天便過去和項老總拈洽……他才說畢。周瑟夫早將兩個眼珠子一翻。惡很很的向着他說道。午翁你說出來的話。畢竟有些道三不着兩。項老總他乃一介武夫。不是當馬弁的出身。生平也不曾認識過一個大字。方大人遙遙華胄。閥閱何等尊嚴。虎女不可配犬子。方大人怎生好和他們那邊結親。轉不如我先前那個東家施琅齋。他是翰林出身。散館知縣。如今雖然罷職。閒居然而他的那位令郎風度翩翩。不愧一個濁世的佳公子。小姐若是嫁將過去。真算得是一對璧人天生佳耦……秦午樵拈着那根鬍鬚冷冷的說道。這怕不好罷。我記得貴東被劾的那一次。有兩句考語。是甚麼貪婪成性。貽誤地方。一個革職的知縣聲名狼藉。你這人不是有意將大小姐推入火坑……周瑟夫吃他這一挑剔。急得額角一根一根紅筋暴露起來。正待拿話來分辨。方老轉微微的笑道。兩位也不必爭論。施琅齋看這是老夫知道的。無論他的兒子生得怎麼美麗中看。不中吃。我選個女婿。又不要他去充當戲子。這事却再休提起。到是項老家私很是富厚。他家娶了小女。却不愁沒有一碗安穩飯給他吃。可惜他這令郎年紀太小了些。小女比他大着十多歲。我們也難於啓齒……秦午樵道。這十幾拿手指頭在頭髮上抓來抓去。想了一想忙開口說道。啞這是晚生記錯了。他們這四少爺定然不止十四歲。好像十九歲或是二十一歲。差不多有二十三四歲也未可知。

(未完)

格利非斯失蹤記(續)

(原名The Price of Silence)

英國王爾德 Florence Warden 著　江都張勉子譯

第二十四章

在我的原意不過想多多的騙你幾個錢。逃到外國去求個下半世的快樂。誰知我那位同伴慾望更大。他簡直利用着我。想獨吞你的家產了。他想同你成婚。這個我何能甘心呢。將來他同你是一家人。有什麼話說不到的。還不是彌天的大罪都推在我一個人身上麼。我又何苦担着罪過替人做牛馬呢。所以我昨天晚上才冒險警告。何不要上他的當。我也曉得既同羅吉鬧翻了。我從前種種計劃一件也莫想進行。今天一大早就乘火車到這兒來。預備檢點檢點還有幾件事要安排一下子。然後就逃到法國或是美國去。不妨羅吉那廝也追了來。居然找着我。大爲同我過不去。始而語言爭執。繼之用武。我那裏是他的對手呢。結果被他打成這個模樣。其實我也不想活了。倒不如被他打死了爽快些。末了一句話他說得一點氣力都沒有了。杜律兒凝神靜氣勉强聽出他的意思來。

(未完)

▲誌謝　承大東書局惠贈第二十七號「星期」一冊。又時新書局贈「上海六十年花界史」一冊。內容極佳。特謝。　涵秋白

有正書局

(新)(出)

袖珍名畫冊一編

成親王蘭竹冊

定價大洋六角

已出版之袖珍名畫集如下列

▲南田撫古花卉冊　六角
▲耕煙山水冊　六角
▲李復堂寫生冊　六角
▲董東山畫冊　六角
▲金冬心畫梅冊　六角

寶塔牌

寶塔牌真可寶　煙味香　煙色好

煙絲細而長　煙價真公道　更有一事告諸君　此是完全國貨造

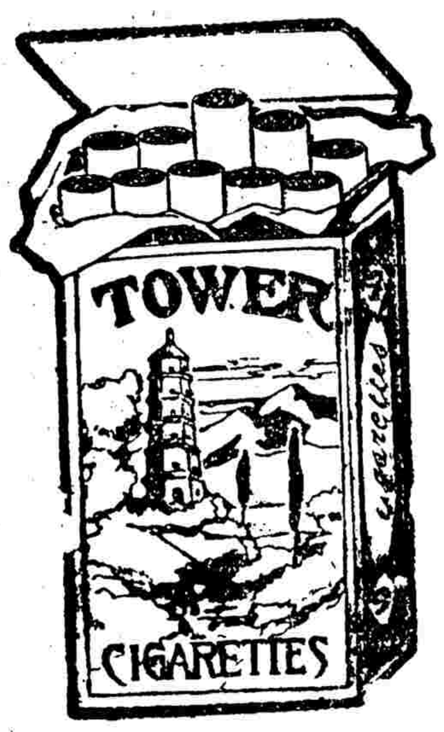

南洋兄弟煙草公司

國屏

最合精雅客室及園閨陳設之用品

已出十六種皆爲彩印精印

(定價自一元八角至四元)

(一切詳目錄函索即寄)

有正書局發行

秦漢金篆八種放大本

凡臨池家不可不手一冊。定價大洋三角。上海北京天津有正書局啓

T1750

學生注意

光陰荏苒。暑假已過。各校學生。又將入校習業。凡校中日常應用之衛生藥品。洗身香皂藥皂。係五洲藥房本廠所製各品。敝公司爲優待學生起見。自陽歷八月念五號起至九月五號止。門市現售本牌藥及本廠香皂藥皂。一律照定價八折。祇有學生可享此優待。若非學生不在此例。尚祈原諒爲幸

上海五洲大藥房謹啓

甲4650

遠東運動會編譯　時報館發行

新訂田徑賽游泳規則

(中英合璧每冊一角　中文本每冊五分)

上海潛畫學社

西洋畫

徵求學員　函授部

野外寫生圖

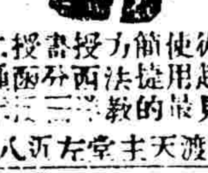

本社爲普及藝術起見使用最簡捷的方法函授西洋畫分三程函索章程須附郵票

董家渡天主堂左近八十四號

營造實業公司(法商)

雷德樂　洋工程師　米呂敵

敬啓者本公司現已移至香港路二號十。常營業專辦各項房屋木工程如堅固洋房住宅廠機之類而專於水泥工程尤爲長如承各界賜顧或代介紹不勝歡迎銘感之至

時當秋令金風送爽青年學子又將入學校而肄業勤奮勞苦謀造就於將來成偉大之功業科學日新欲求工夫深造必須腦力豐富目光充足方克事半功倍假使目力有錯即可使精神阻礙其進步敝公司爲眼鏡界之先進對於考查眼睛磨琢鏡片無不用最新手續冀爲視官求補助之術吾青年求學諸君亟應預來配驗敝公司必能使目光無絲毫缺憾

諸君乎盍興乎來

中國精益眼鏡公司謹啓

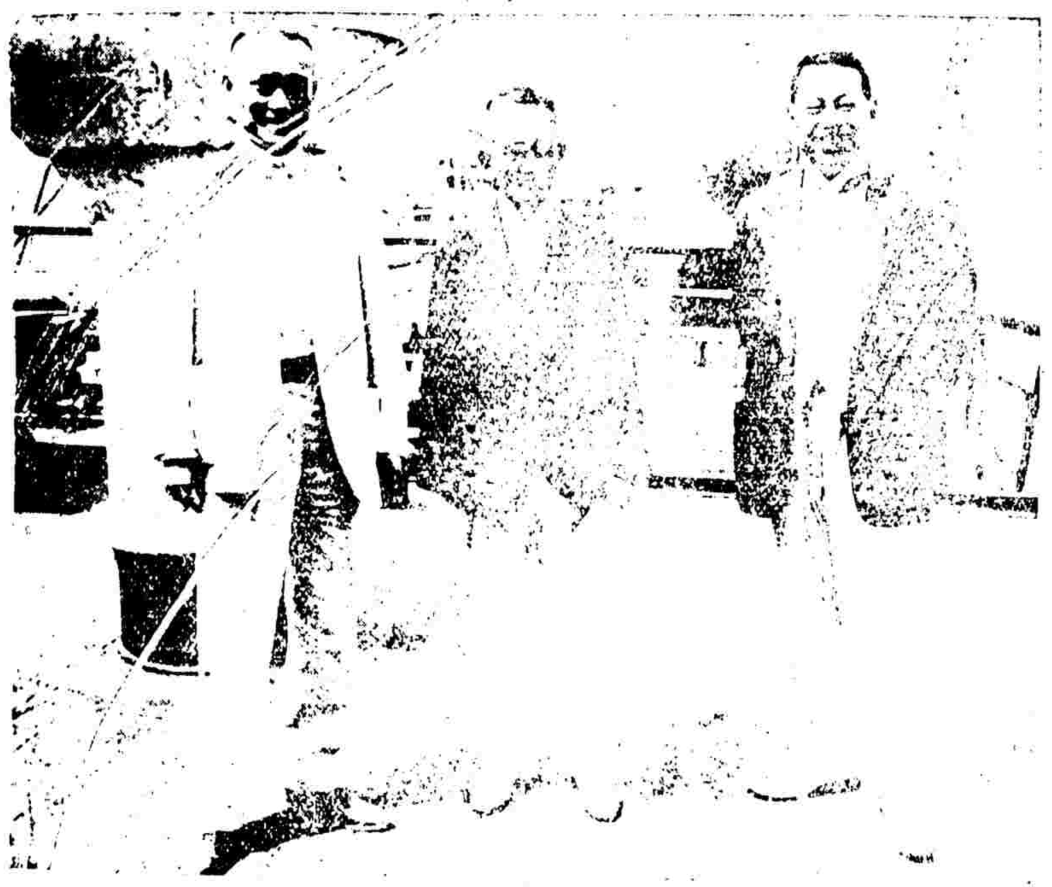

勞働會議日本代表

今秋日納瓦舉行國際勞働大會，上圖係日本代表，自左至右。日本資本代表[illegible]、道家齊政府代表、田澤勞働代表、鮎秋[illegible]。

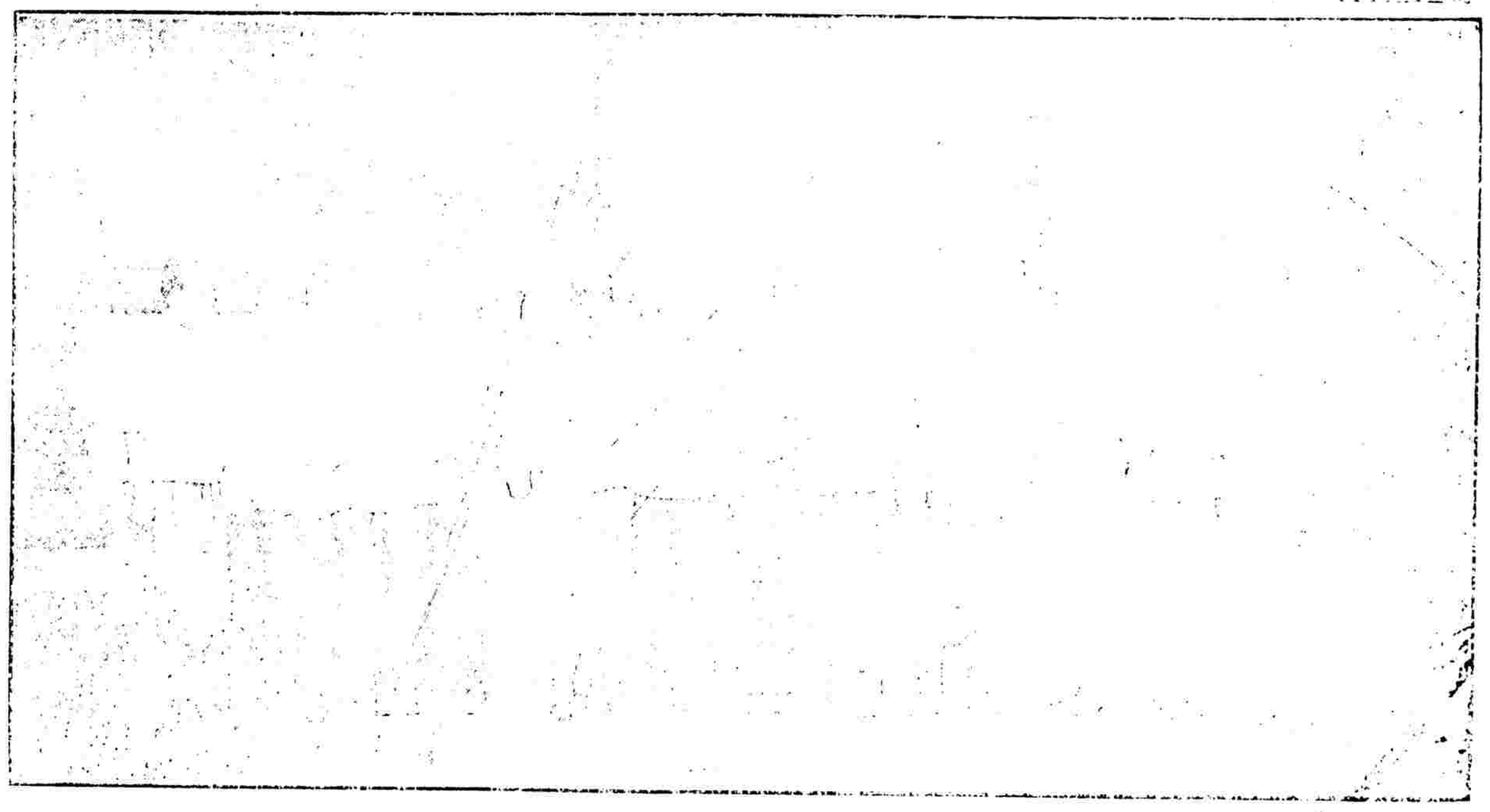

北京女子參政協進會[illegible]

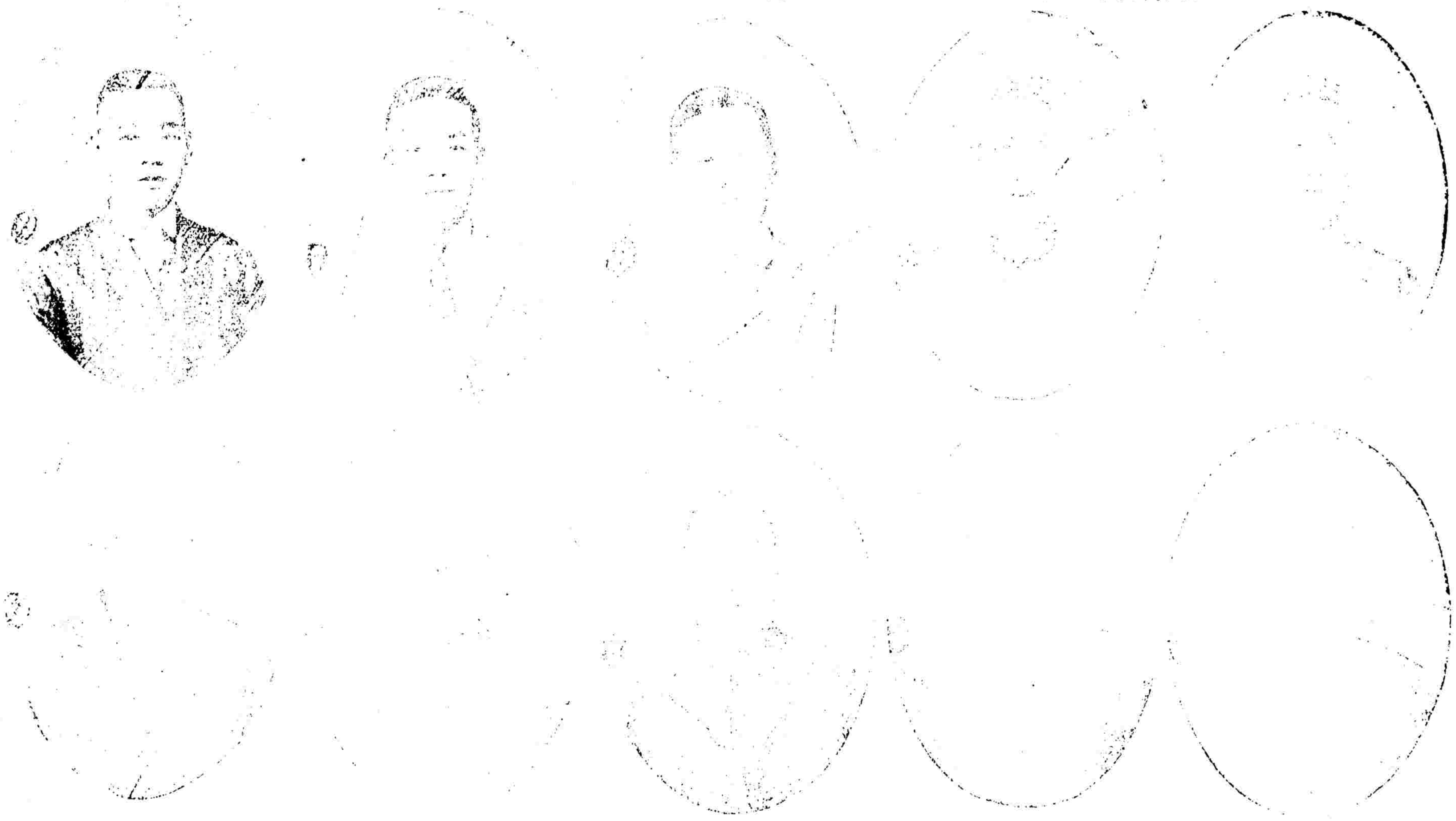

海員罷工中心人物

此次上海海員，因加薪問題，發起大罷工，遷延數星期之久，結果勝利仍歸海員，上圖十幀，均係中堅人物，（一）會長林偉民，（二）總部代表錢[illegible]，（三）司理葉[illegible]，（四）[illegible]黃[illegible]，（五）[illegible]陳常[illegible]，（六）[illegible]代表[illegible]，（七）北[illegible]代表[illegible]，（八）[illegible]代表朱寶[illegible]，（九）[illegible]代表錢孝[illegible]，（十）北[illegible]代表張在堂。

美國罷工風潮

美國路礦工人，因[illegible]，發生罷工風潮，路工風潮[illegible]，礦工風潮，[illegible]已[illegible]決，自煤業[illegible]商辦法。眾議院特組織煤業調查會，以徹底解決煤礦風潮。上圖係政府調停人員本薛文義參議員（Geo[illegible] W Pepper），本薛文義州長Sproul，將軍Daugherty，均和總統會議的。

大科學家愛恩斯坦

發明相對論的德國科學家愛恩斯坦，被[illegible]科學[illegible]，[illegible]並[illegible]到[illegible]。

柏林工人的示威

[illegible]林市民，[illegible]帝國[illegible]，有五千餘人[illegible]運動。[illegible]提出[illegible]帝國主義，不[illegible]的示威。

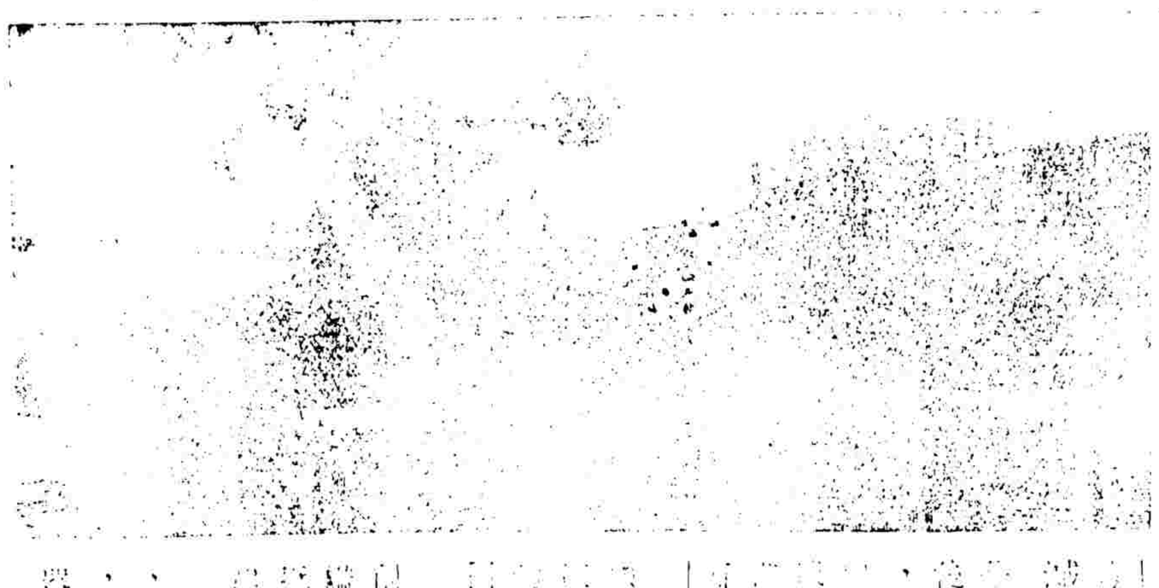

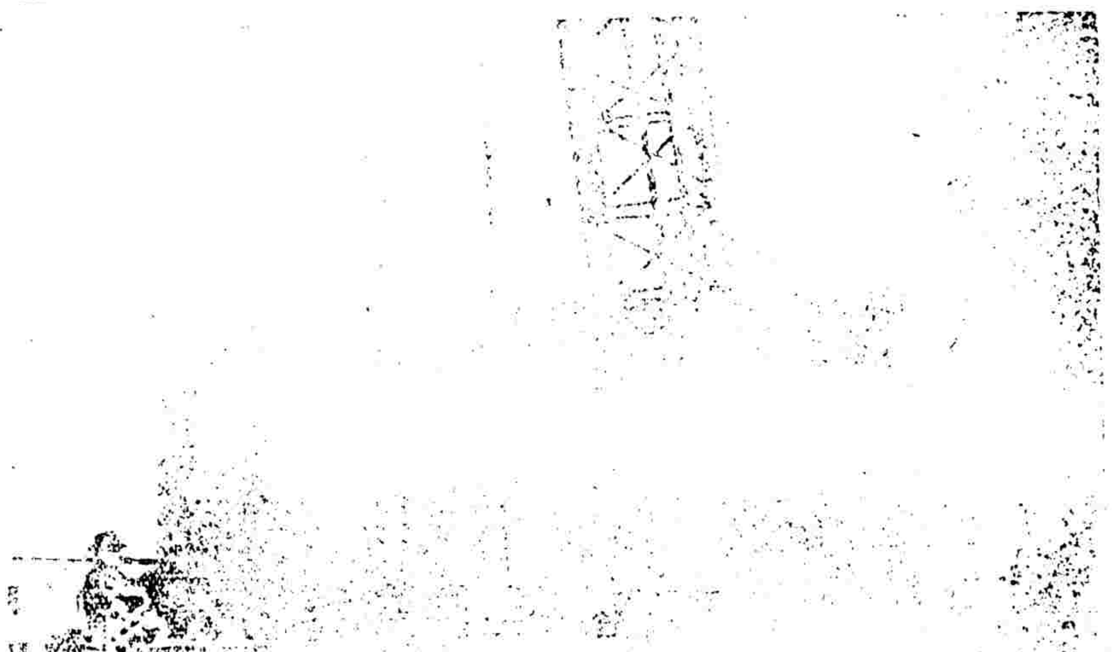

本報徵求

時事照片

時報圖畫週刊

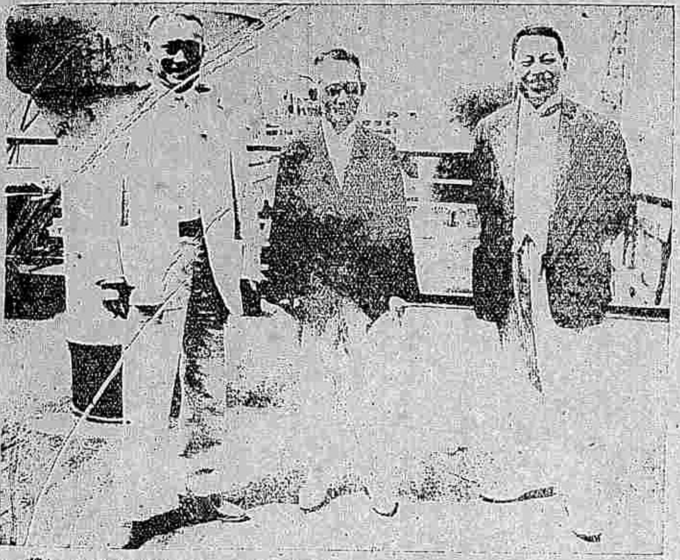

勞働會議日本代表

今秋日納瓦舉行國際勞働大會，上圖係日本代表。自左至右：日本資本代表。道家鎌政府代表。田澤勞働代表。鮑秋聲攝。

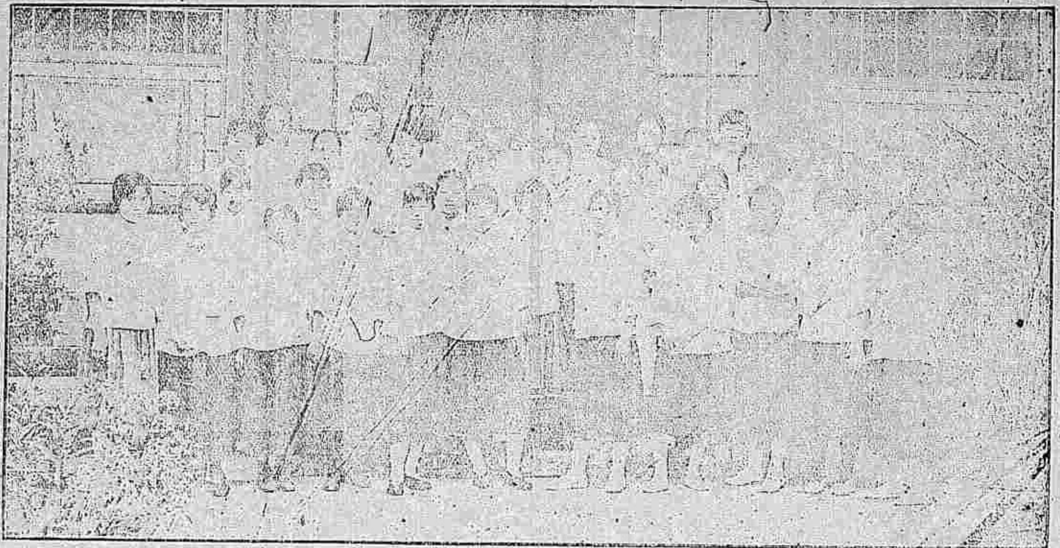

北京女子參政協進會

北京女界，發起女子參政協進會，力爭女子參政權，向議會請願，要求將女子參政權，規定在憲法中，為大規模的運動，眞是女子覺悟後的好現象了。此是全體會員攝影。

海員罷工中心人物

此次上海海員，因加薪問題，發起大罷工，遷延數星期之久，結果勝利仍歸海員，上圖十幀，均係中堅人物，(一)會長林偉民，(二)總部代表錮筱明，(三)司理葉渴來，(四)秘書黃守一，(五)幹事陸常青，(六)南森鋒代表顧恭瑛，(七)北森鋒代表程仕甫。(八)南均安代表朱寶廷，(九)南均安代表饒孝裕，(十)北均安代表張在堂。

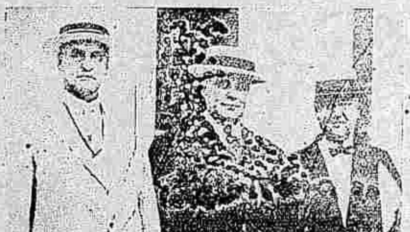

美國罷工風潮

美國路礦工人，因減資故，發生罷工風潮。路工風潮仍呈暗淡，礦工風潮，煙煤業已解決，白煤業未有商辦法。衆議院特組織煤業調查會，以撤底解決煤礦風潮。上圖為政府調停人員本薛文義參議員 George W Pepper，本薛文義州長 Sproul，將軍 Daugherty。均和總統會議的。

大科學家愛恩斯坦

發明「相對論」的德國學者愛恩斯坦，被法國科學院和[illegible]科學家聘請，於今年春間赴巴黎演講相對學說，並聽說他有到中國來的消息。

柏林工人的示威

柏林市民，為軍國主義和帝制派黨人所煽惑，有五千多人加入遊行示威運動。於是社會黨人，提出抵制方法，舉行大示威。表示他們有能力可以[illegible]帝國主義，不再演成。上圖即是捉拿帝制黨魁 Ludendorff, Helfferich 和 Escherich 的表示。

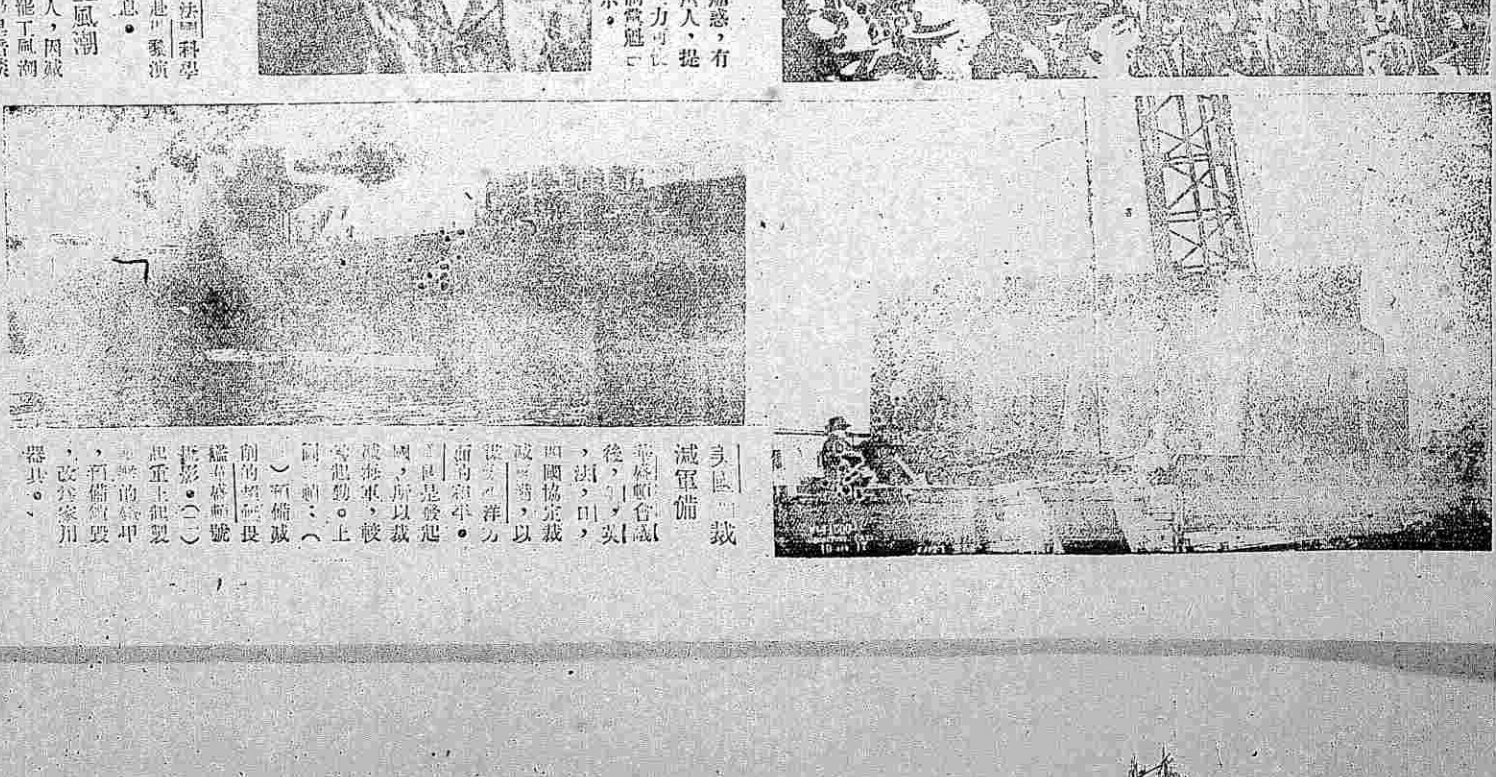

美國裁減軍備

華盛頓會議後，英，美，日，法，意四國協定裁減海軍，以謀太平洋方面的和平。美國是發起國，所以裁減海軍，較為熱心。上圖：(一)預備減少前的戰艦華盛頓號攝影。(二)起重機拆製戰艦的鋼甲，預備毀壞，改為家用器具。

本報徵求時事照片

日本女子海水浴

海水浴能保持身體健全，又能練習游泳，西洋女子最喜爲之，近來日本亦盛行。這是浴場女子攝影。中國女子，近來漸知注重體育，希望提倡游泳，勿再讓日本人居先。鍾秋蟾攝。

愛爾蘭戰後的狀況

愛爾蘭共和軍上月在杜白林革命，劇戰星期，終歸失敗。上圖二幀：（一）Hamman旅館炸毀後攝影。爲黨人所合力死守，直至炸毀後，方纔逃出。（二）法著名像被毀攝影。

新發明游泳手套

美國新發明一種游泳手套，狀如鴨掌，使游泳者便捷。女子最喜用之。

[illegible]……上，水就能沸了。

世界網球女皇　上月地方開國際女子網球比賽於美國[illegible]會。各國均派代表，均係特選。[illegible]女士得勝，就得了世界網球女皇的榮號。圖中有×的即是。

諷刺畫

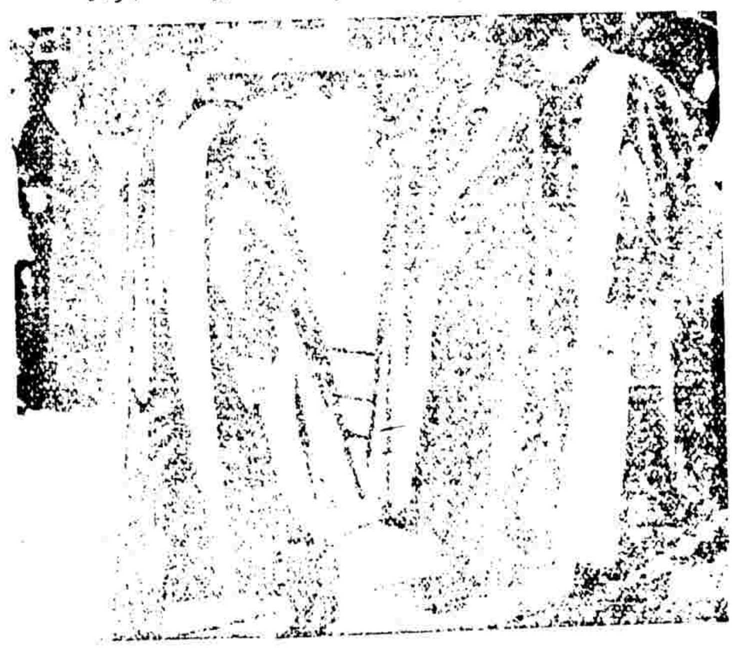

劍橋大學的名與與位

英國劍橋大學，上月贈給[illegible]了[illegible]及[illegible]學位。西洋贈送學位，原是一種崇尚的手段。

曾伯蘭止痛藥水

主治

背痛　腰痛　筋肉痛及頭痛　傷口疼痛等症

風濕骨痛症。果何病否。君等苟覺骨節漲痛。遍身不舒。筋肉生疼。坐臥欠適。則君即患風濕骨痛症矣。請即以曾伯蘭止痛藥水治之。治法甚簡便。而易奏效。君第一次以藥水摩擦痛處之時。如同熱火透入骨裏。而痛乃立止。久用此藥。且可斬除病根。完全痊愈。止痛藥水。無論何處。均有出售

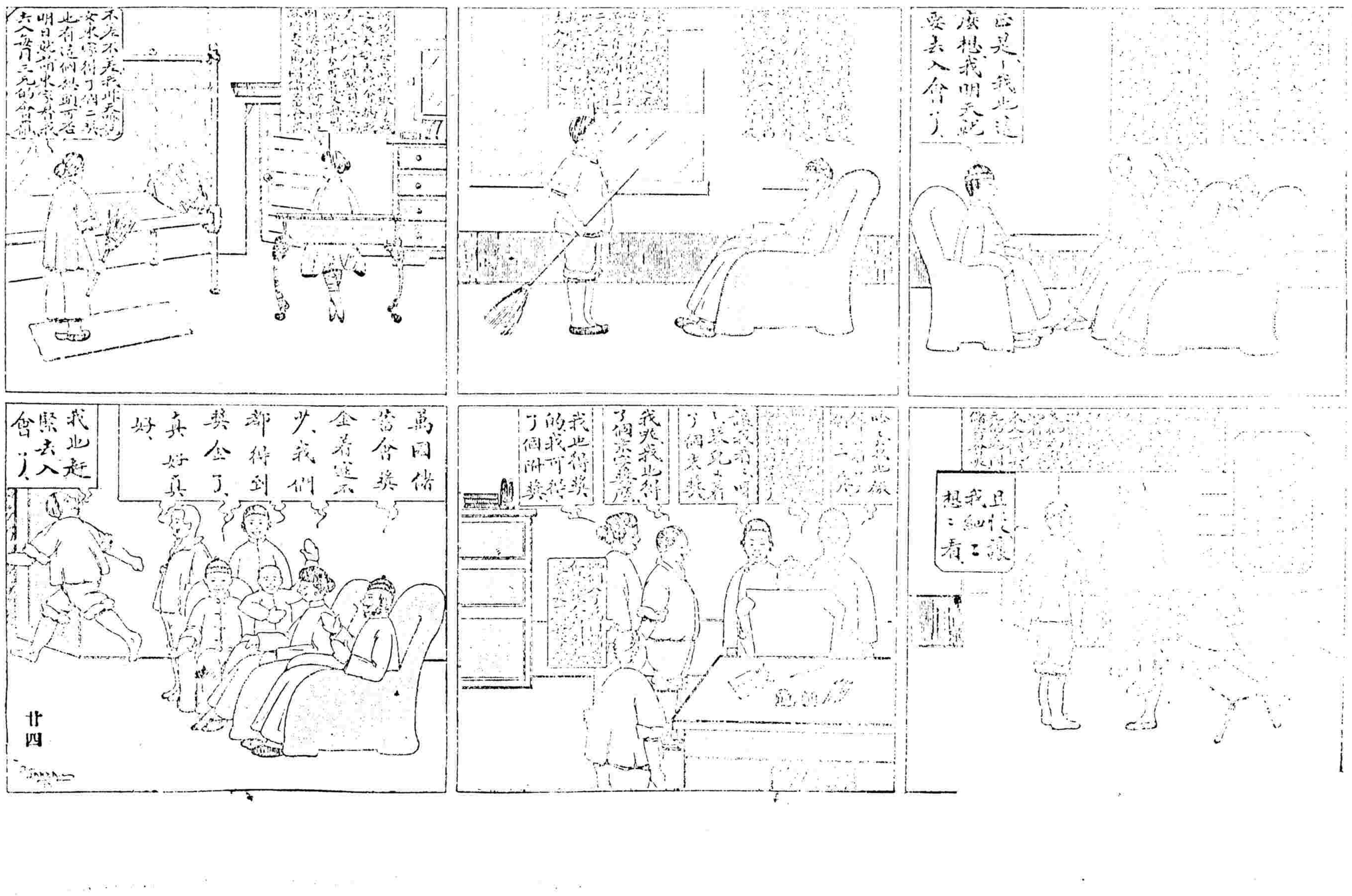

每月儲洋十二元　有一萬四千餘元之希望

（詳章［　］寄）

上海法租界愛多亞路七號

萬國儲蓄會啓

日本女子海水浴

海水浴能保持身體健全，又能練習游泳，西洋女子最喜為之，近來日本亦盛行。這是浴場女子攝影。中國女子，近來漸知注重體育，希望提倡游泳，勿再讓日本人居先。鮑秋聲攝。

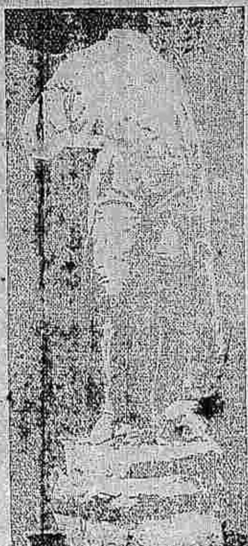

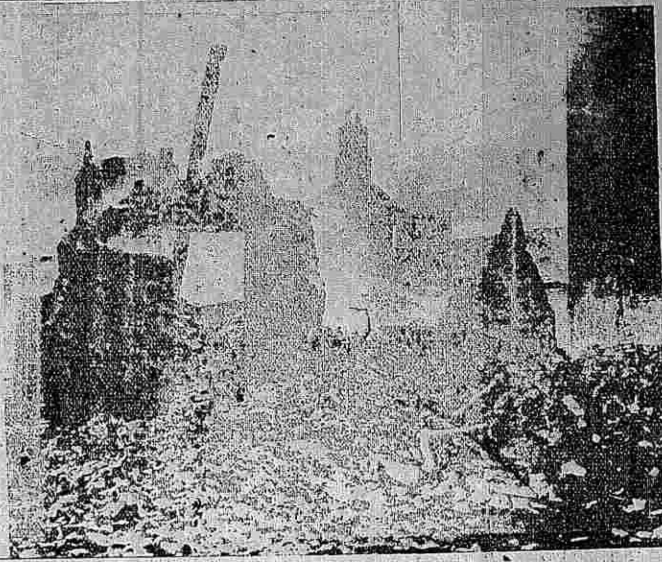

愛爾蘭戰後的狀況

愛爾蘭共黨人上月在杜白林革命，劇戰兩星期，終歸失敗。上圖二幀：（一）Hamman旅館被毀後攝影。為黨人所合力死守，直至炸毀後，方纔逃出。（二）法署石像被毀攝影。

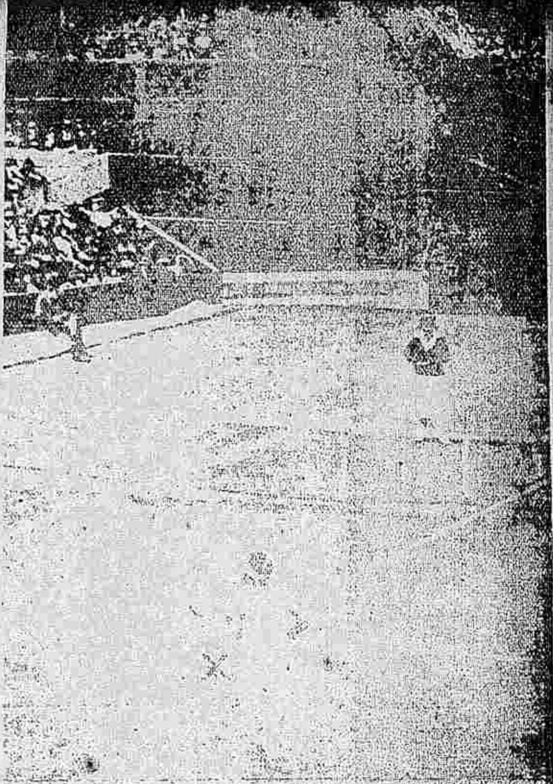

世界網球女皇　上月地方開國際女子網球比賽英國Wimbledon時，各國所派代表，均係特選。為法國Mlle Lenglen女士佔勝，就膺『世界網球女皇』的榮號。圖中有×的即是。

科學游戲　冰上沸水。其法用流化酸氣Liquidized Oxygen在零度下318度及冰度下34度，如此冰比較水熱得非常，放在冰上，水就能沸了。

新發明游泳手套

美國新發明一種游泳手套，狀如鴨掌，極便游泳。婦女最喜用之。

諷刺畫　倪貽德作。

劍橋大學的名譽學位

英國劍橋大學，上月贈送英皇子Duke of York及美前總統塔虎脫名譽學位。西洋贈送學位，原是一種交通的手段。

曾伯廉止痛藥水

主治　背痛　腰痛　筋肉痛及頭痛　傷口疼痛等症

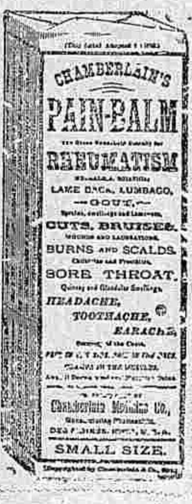

風濕骨痛症○果何病否○君等苟覺骨節脹痛○週身不舒○筋肉生疼○坐臥欠適○則君即患風濕骨痛症矣○請即以曾伯廉止痛藥水治之○治法甚簡便○而易奏效○君第一次以藥水摩擦痛處之時○如同熱火透入骨裏○而痛乃立止○久用此藥○且可斬除病根○完全痊愈○止痛藥水○無論何處○均有出售

每月儲洋十二元　有一萬四千餘元之希望（詳章函寄）

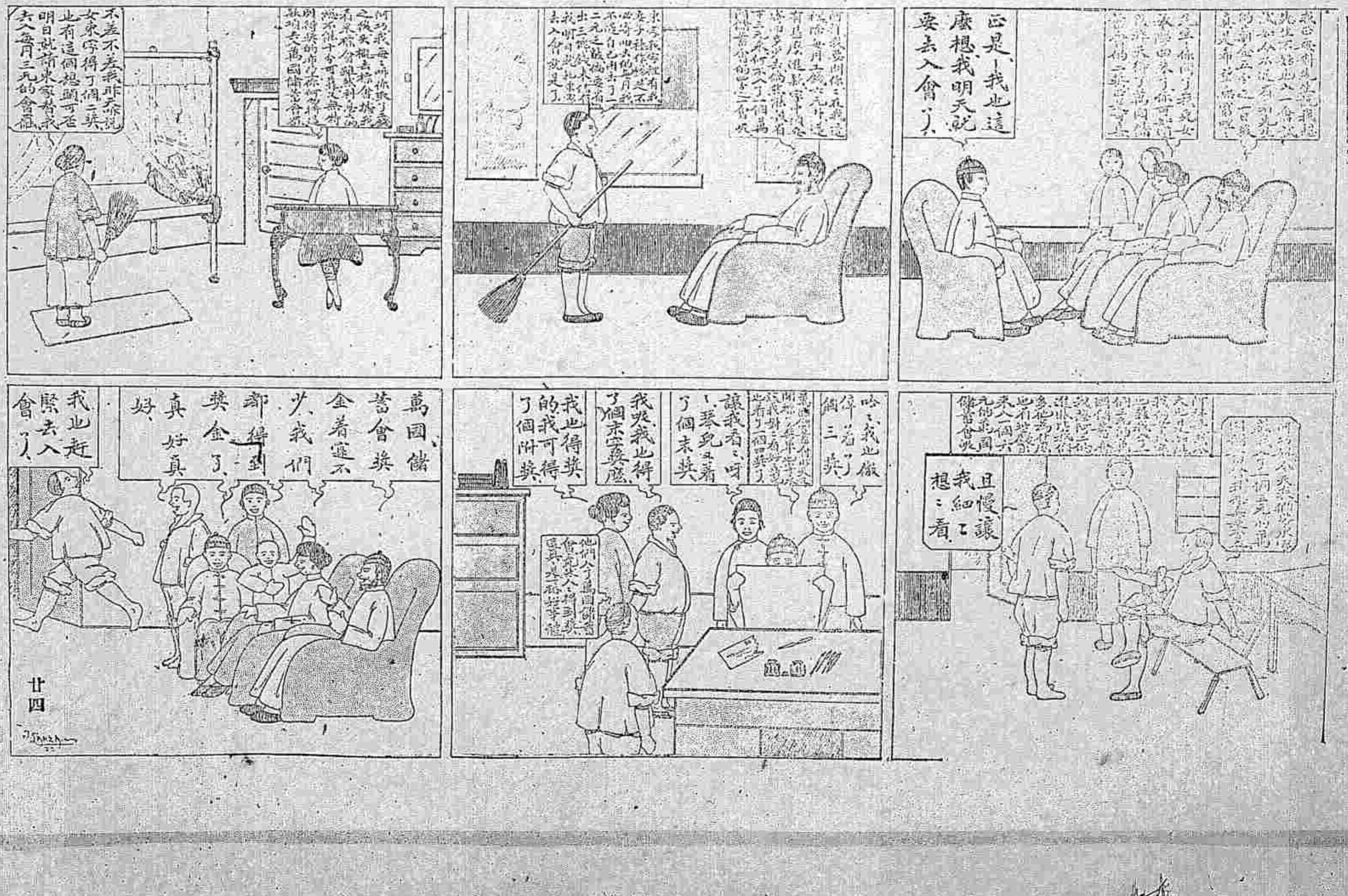

上海法租界愛多亞路七號

萬國儲蓄會啓